ИНФОРМАЦИОННЫЙ БЮЛЛЕТЕНЬ
ПО ПРОБЛЕМАМ АНОМАЛЬНЫХ ЯВЛЕНИЙ
ЛАТВИЙСКОЙ АССОЦИАЦИИ УФОЛОГИИ
И ЭНЕРГОИНФОРМАЦИОННОГО ОБМЕНА

М-СКИЙ ТРЕУГОЛЬНИК

№ 18'92

В НОМЕРЕ: **ШАМБАЛА ДИКТУЕТ РЕРИХАМ АУМ** ● *И вновь о загадочных великанах-чудовищах* ● **Сон — это наша вторая жизнь** ● **Военный архив США раскрывает секреты** ● *Тайны московички Татьяны П.* ● *КОНТАКТЕРОМ БЫТЬ НЕПРОСТО.*

О. Асауляк

КОНТАКТ С МЫСЛЯЩИМ ПОЛЕМ

Сегодня мы вновь встречаемся с контактером Ольгой Асауляк. Совместно с киевской ученым-биологом Т. Решетниковой она постаралась донести до вас уникальную информацию о воскрешении Христа и о знаменитой Туринской плащанице, о тайне благодатного огня и о заряде икон. Размышления о контактах помогут многим осознать, насколько серьезна и небезопасна работа с энергоинформационным каналом. Напоминаем всем жаждущим контакта с инопланетянами, что сама постановка вопроса таким образом — «Я хочу!» — программирует вас на астральный (низкий) уровень общения. Прежде чем пытаться выходить на связь, необходимо много поработать над собой, над своей духовностью.

Понимание закономерности всего, что происходит со мною, пришло только после глубокого осмысления всего пройденного пути. Теперь я точно знаю — всё было заложено с самого рождения. И то, что детство мое прошло в Пермской области, недалеко от известной аномальной зоны — М-ского треугольника, — и мое постоянное чувство одиночества, и частые переезды от рождения до настоящих дней, сопровождаемые неожиданными, порой критическими ситуациями. В детстве любила лес, звёзды. Помню постоянно повторявшиеся сны, в которых я протягивала руки к звёздному небу и на меня неслись светящиеся фигуры, шары, стрела.

Не случайно было мое увлечение авиацией с детских лет. Я завидовала птицам, жила мечтой о небе, которая разрушилась на первой же медкомиссии в аэроклубе.

Еще в школе иногда приходило желание записывать свои размышления о жизни, о строении миров. Исписывала целые тетради, сама поражалась, что кто-то водит моей рукой, а потом не могла осмыслить написанное и все сжигала.

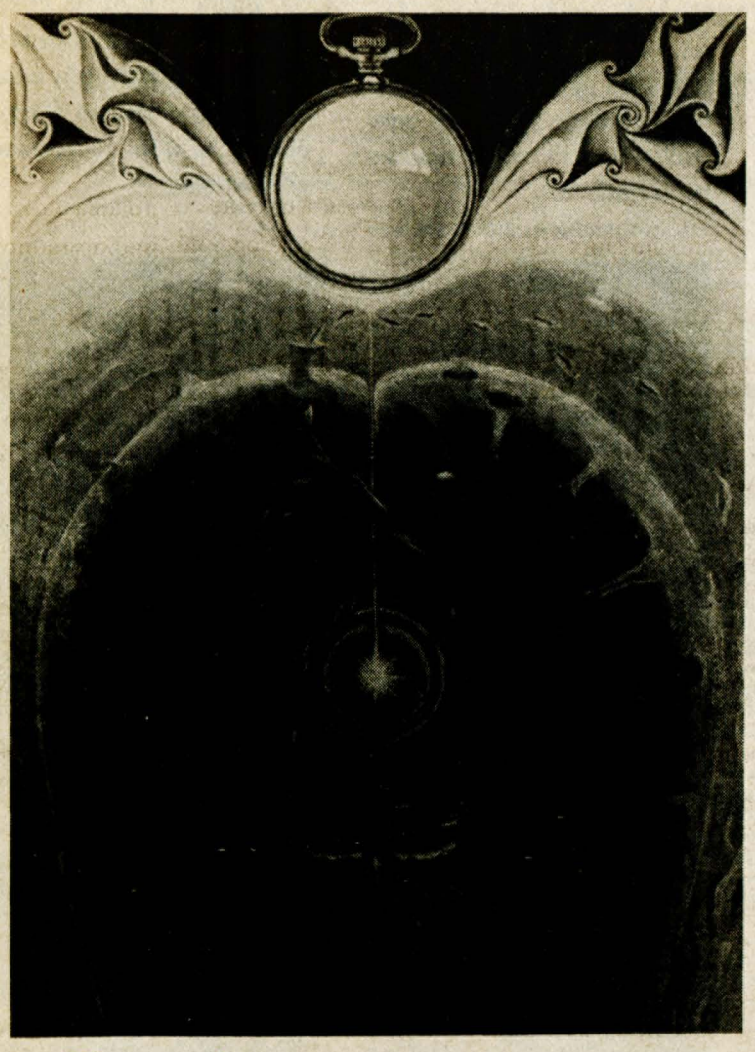

Из работ, присланных на конкурс «Галактика». О. СЕМИЧАЕВСКИЙ (РИГА). ЛОГОС.

Увлекалась радиолюбительскими конструкциями, «дикарём» выходила в эфир под своим позывным. Тогда многие подростки увлекались радиоделом. И получила неописуемое удовольствие, когда ночью принимала из эфира далекие позывные, всем существом входила в мир таинственных разночастотных звуков. И специальность впоследствии была выбрана соответствующая — монтажник электронной аппаратуры.

Во всех коллективах я всегда чувствовала себя «белой вороной». Не так думала, не то делала, не того хотела, что другие. Выручало чувство юмора и неспособность обижаться даже в ответ на неприкрытое зло. Всю сознательную жизнь меня мучило чувство постоянной неудовлетворенности тем, что я делаю. Как только жизнь шла ровно, поднималась внутренняя тоска по чему-то несделанному, непонятому. Душа оживала только в сложных ситуациях. Пребывание на грани риска — нормальное состояние человека. Это было моим убеждением.

Теперь-то я знаю, что постоянно жила в ожидании чуда и подсознательно шла к нему. Всё проявилось после 33 лет. Когда остались позади все жизненные нестыковки, бесквартирное существование с двумя маленькими детьми, борьба за выживание. Вместе с внешним благополучием пришло непередаваемое чувство тоски и отчаяния. Казалось, что половина жизни прожита только ради устройства личных дел, семьи, что я не реализовала себя и не знаю, в чем же мое назначение. Неужели только вырастить детей и уйти в небытие? Но ведь и животные так живут, а кто же мы? Куда идем? Это был крик души, нарастающая боль сердца и беспросветная действительность. Спасали книги, которыми была наполнена квартира. Но успокоение не приходило. И вдруг, как гром среди ясного неба — публикации об М-ском треугольнике... Они что-то во мне перевернули. Появилась мысль, что еще не все потеряно, если мы не одни, если с нами вступают в контакт, значит, мы кому-то нужны и в жизни земной есть смысл!

Первой мыслью было: брать палатку и ехать в зону. К счастью, была зима. Решила ждать весны, собрать группу единомышленников и отправиться, тем более, что места знакомые.

И вот однажды ночью, когда долго не приходил сон, я услышала голос, который звал меня по имени. Далёкий, протяжный, как эхо в горах. Мысленно спрашиваю: «Кто ты?» А в ответ говорят: «Тебе не нужно ехать, мы везде, думай, думай, думай». И все исчезло.

С первой ночи каждый вечер я выключала свет в комнате, закрывала глаза и начинала вызывать далёких друзей. Как умела, как понимала сама, без всяких инструкций и рекомендаций. А тогда мысленно говорила: «Я жительница планеты Земля, зову вас. Прошу контакта». Начала искать свой код (проигрывала в воображении цифры в разной последовательности, строила конструкции из геометрических фигур разных размеров и цветов и ждала ответа. Он пришел месяца через два каждодневного труда. Мне начали показывать лица людей, какие-то неизвестные города, наряды рыцарских времен. Иногда целые фильмы, цветные, захватывающие, но немые. Поражало, что люди в них никуда не спешат, что животные, похожие на оленей, спокойно ходят вместе с людьми, что птицы садятся им на плечи. Поражал ровный теплый свет без источника. Не успев закрыть глаза, я ощущала отделение от самой себя, видела себя со стороны, ощущала чувство полёта сначала в пределах квартиры, потом над городом, потом среди звёзд.

К тому времени я уже знала, что это астральные вылеты, но что же такое Контакт — предположить не могла. Начали отступать старые болезни. Появилась цель. Иногда попадала «не туда». Было плохо, сковывал смертельный ужас. Я видела странных существ с серой лохматой шерстью. Одного даже погладила по лохматой спине — он мне показался безобидным. Однажды залетела «совсем не туда». Меня держали за руки, ноги, сдавливали горло. С огромным трудом удалось мысленно прочитать «Отче наш» три раза и тогда меня отпустили.

В то время я еще не знала один из неписанных законов Космоса: «Никогда не ходи туда, куда тебя не зовут». Однажды мысленно спросила себя: «И что же дальше?» И слышу в ответ знакомый голос: «Космос не экскурсия. Здесь — работа. Определись, с кем ты». Спрашиваю: «Как?» Ответа не последовало. Но после этого на меня, как из рога изобилия, начали сыпаться всевозможные материалы из земных источников: то друзья принесут, то «случайно» именно «ту» газету с нужной статьей куплю. В доме появилась Библия, индийские веды, литература кришнаитов, труды Елены Рерих, основы магии, литература по Тибету и астральному карате. Это далеко не полный перечень. Теперь я знаю, что мне давали право выбора. На изучение материалов ушло несколько месяцев. Я выбрала Библию и труды Елены Рерих. Но и все другое не отвергала. Для меня всё было приемлемо, что не имело объяснений. Тогда я еще была «всеядна».

Буквально через несколько дней после «выбора» мне в руки попала газета «Молодежь Украины» со статьей «Дети Вселенной» довольно известной теперь по прессе женщины-контактера из Донецка, Надежды. После этого я уже точно знала, что мне делать. Написала Надежде письмо, выслала свою фотографию, описав всё, что со мною происходило. Основной смысл был такой: «Надюша, выручай. Либо лечи меня, либо учи, но назад мне дороги нет».

Всю жизнь буду благодарна этой удивительной женщине за ее ответ мне, за нашу полугодовую переписку, за то, что пригласила меня к себе, взяла в ученицы и вывела на настоящий Контакт. Она стала моей «космической мамой», наставницей, другом. Я приехала к ней летом, в июле. Две недели Надежда не отпускала меня ни на шаг от себя, учила отличать темное от светлого, вела по извилистым космическим коридорам к цели. Выметала «мусор» из моей упрямой головы. Именно тогда я почувствовала в себе резкое повышение энергетического потенциала. Стала видеть человека насквозь, чувствовать мысли других людей. Нас, учеников, у нее было несколько. У каждого свой путь. Она объяснила мне, что Контакт — это не удовольствие, а тяжелый труд. Это не случайные выходы в астрал, а постоянная работа на подключении, когда от человека требуют полной отдачи.

Я уезжала из Донецка с другим сознанием, но к Контакту еще не была готова. Надежда сказала, что я приеду, когда почувствую себя готовой. Разрешила лечить друзей и знакомых, научила подключаться к космическому источнику энергии и посоветовала ежедневно читать Библию и молитвы, соблюдать посты, ходить к причастию.

С июля до сентября, дома, я проходила период очищения по заданной ею программе. Почувствовала, что уже подхожу к главному, слышала, как по ночам она вызывала меня. И приехала как раз вовремя. Сразу пошла в собор на причастие и в этот же день получила благословение священника на исцеление людей. Без этого Надежда не допускает к практической деятельности.

(Окончание на 10-й стр.).

В. ПАРАМОНОВ

ГОРЫ — ОБИТЕЛЬ БОГОВ

(Экспедиция в Шамбалу)

(Продолжение. Начало в №№ 4—17)

15.10. По-прежнему находимся на поляне. Начинаем очередной контакт:

— Что это за камень?

— Это ключ

— А где замок?

— Вверху.

— На склоне горы есть «снежный человек»?

— Да.

— Нам надо идти вверх?

— Да.

16.20. Поднимаемся в указанное место. Чем выше в горы, тем отчетливее на середине озера какое-то подобие солнечного зайчика. Он постепенно движется к нашему берегу. Характерно то, что зайчик-камень-поляна — мы находимся на одной линии. Над нами парят два орла.

17.30. После часа трудного подъема поднялись в удивительное место. На склоне горы лежит необычный черный камень, он выделяется на общем фоне и цветом, и формой, и размером. Лежит он тоже как-то необычно; несмотря на крутизну склона более сорока пяти градусов — горизонтально. Чуть выше находится ущелье, в которое падает водопад, а скалы вокруг фантастичны. Половина их имеет серебристый металлический цвет, а половина золотистый. Граница между ними просматривается очень четкая.

Начинаем опять работать:

— Этот камень часть Шамбалы?

— Да.

— Что нам отсюда взять?

— Его частицу.

— Талисманы оставить здесь?

— Да.

До этого места нас дошло только четверо. Татьяна свой талисман положила ниже и сюда не дошла. Достаем свои талисманы и кладем их под странный камень. Взамен берем другие. Итак, заменили талисманы из шестнадцати только четверо. Четыре человека — это четыре угла квадрата, который нам дали еще 21 июня (см. № 13 «М-ского треугольника»). Видимо, здесь — разгадка.

Продолжаем контакт:

— Мы все сделали правильно?

— Да.

— Экспедиция на Средиземное море нужна?

— Да.

— На место падения Тунгусского метеорита ехать надо?

— Нет.

— В следующему году сюда надо приезжать?

— Идет благославление.

— С кем контактирует оставшиеся в лагере ребята?

— Со старцем.

— Этот старец — представитель Шамбалы?

— Нет, но он благославлен Шамбалой.

— Нам надо искать пещеру?

— Нет.

— Что надо искать?

— Дух.

— Итак Христос сейчас находится в Шамбале?

— Нет. Он на Средиземном море.

— В Шамбале в XX веке побывало 7 человек?

— 7.

— Апокалипсис уже начался?

— Да.

— Что за перо мы получили?

— Подарок.

— Если вы Шамбала, вы можете дать какое-либо подтверждение?

— Молчание.

Благодарим за информацию и уходим с этого места, поскольку все мы почувствовали сильнейшую энергетику. Трое ребят спускаются вниз. Меня тянет неудержимо выше, что я и делаю, уходя вверх к водопаду. Удивительно, но опять идет совпадение с информацией, полученной еще в Риге.

Там, на фоне коричневой горы, а сейчас она имеет примерно такой цвет, трое спускаются с горы. Еще раньше Лариса получила в контакте, что я один полезу в гору...

18.15. Крутизна склона растет, я карабкаюсь вверх. Как мой сломанный палец выдерживает, непонятно, тут даже для бывалого туриста в полном здравии идти трудно. Поднялся к водопаду, утолил из него жажду. Хотя кругом пасмурно, меня освещает луч солнца. Озеро внизу метрах в восьмистах, его вода сверху кажется белой а в ней отражаются как бы изумрудные горы.

20.00. Только сейчас спустился с гор. Ребята уже переправились в лагерь, лодка ждет меня.

22.30. Проверили у всех, кто только что вернулся из гор и заметил талисманы, работу чакр и биополе. Результаты оказались ошеломляющие: у всех четверых все семь чакр открыты, а биополе достигло огромных размеров: от 16 до 22 метров, по сравнению с нормой нашей цивилизации увеличилось в десять-двадцать раз. Пожалуй, вот оно подтверждение, которое мы просили наверху. Шамбала дала о себе знать...

29 июня, пятница, 24-й день пути. Информации за ночь нет. Спали, как убитые. Собираемся уходить вшестером, Андрей, Инесса, Альбина и Татьяна считают, что свою программу они еще не отработали и хотят остаться. Под напором их информации соглашаюсь на это рискованное разделение. Погода сегодня отличная. Светит солнце, это можно расценить и как выполнение программы экспедиции. Перед уходом к нам попадает, как всегда совершенно случайно, очередная информация:

1. Страшись, поднимающий руку на Мою реку. Ответ клинка хозяйки Гор разящ.
2. Идите бодро. Но помните молитву Учителя.
3. Кут-Хуми уже среди сияющих вершин Алтая.
4. Время счастья людей наступило. Владыка Шамбалы низвел на Землю космические Энергии. Заповедуем всем Милосердие. Открытие центров будет мучительным. Берегите истинных врачей.
5. Поможет пихтовое, кедровое, мятное масло, чистый воздух, сон и сердечная любовь.
6. Санкционируем Звенигород!
7. Ученики Владыки Шамбалы в пути.
8. Волны огня от священного источника распространяются стремительно. Но плотность их будет нарастать во времени.
9. Мудрые, доверьте дух свой. Так быстрее придет гармонизация.
10. Заповедано высокое напряжение Духа. Подчеркиваем это еще раз.
11. В дни тяжелых борений используйте энергетику овощей и фруктов.
12. Истинно утверждаю: шире дайте книгу «Община».
13. Открытие новых возможностей и испытания придут одновременно. Явите Верность Учению и Учителю.
14. Дайте «Общину» многим. Пусть примут. Это поможет перевести понятие земной кооперации в сотрудничество Космическое.
15. Жду не поклонения Себе, а твердую руку воина.
16. Мудро отнеситесь к бродягам из земного мира. Через них обретете каналы космические.
17. Знаки моего приближения: Звезды, Тишина, Радость.
18. Близится час испытания; заповедуем мужество и единство. Кут-Хуми начал закладывать Северный форпост Белого Братства.
19. Под величайшим лучом и Великим Магнитом придет к каждому книга «Община».

Ароматом моего прекрасного Сада напитаны ее страницы.

20. Ваша борьба за сохранение Земли лишь отблеск нашей битвы. Видим и знаем каждую мысль Вашу в борьбе за мир, за духовное обновление.

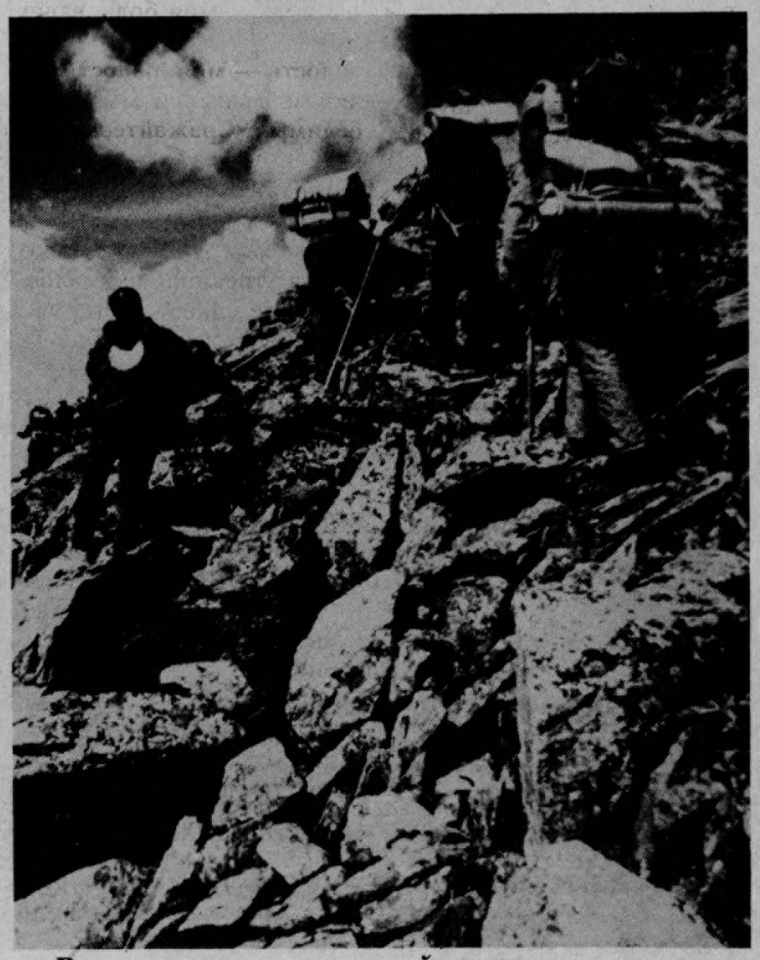

Все выше — к заветной цели.

21. Вторично заповедываем: «Укрепите скорее скорого, быстрее быстрого мост, сияющий между Космосом и Землей. Шире разверните ковер Сияющий помыслов и действий человеческих.
22. Через свои центры мы работаем и продолжаем работать с сознанием Америки. Новые силы великие направлены на выведение из духовной и физической изоляции и омертвления России.
23. Всем поднимающим Знамя наше: помните Указания о добромолитвенности во Всем.
24. Великая или Большая Совесть означает величайшую восприимчивость сердца, а значит — это состояние космическое. Отражение этого — задача наипрекраснейшая.
25. Попавший в Поле наивысшего Контакта остается в нем навсегда. Качество контакта зависит от качества ученика.
26. Даю сроки: трижды явления космические повергнут в изумление человечество — трижды содрогнется Земля. Затем дань часу испытания и мужества. Тысячекратно подчеркнет учеников наших. Будьте едины и милосердны. Будьте чисты в помыслах и устремлениях. Пусть знаки Нового Мира укрепят знамена ваши.
27. Владыка сказал: «Путь дам. Пусть взойдет на него каждый, кто сбросит на обочине ворох старых одежд, привычек, мыслей. В ореоле сияющих мыслей прекрасных шествуйте бодро по мосту Космическому Беспредельности.»
28. Книга «Община» и спасение Реки — две главные задачи. Сконцентрируйте на них свои усилия и действия. Оцените это достойно и осознайте всю меру ответственности. Действуйте яростно, но пусть равновесие и спокойствие не покидают дух ваш.
29. Наше поле боя выше вашего и как ни велико нашей битвы напряжение, мы видим, знаем и помним о вас. Всегда ли вы помните о нас? Всегда ли ваши мысли выручают нас? Заповедано многократно о единой цели великой Иерархии.
30. Украшайте и укрепляйте эту связь своими светлыми мыслями. Как ни велико мужество одного воина в битве грядущей, он обречен. Не жертвенности ждем, но стойкости, выдержки и великой Победы. Поэтому объединитесь.
31. Владыка сказал: «Давно уже начал собирать свое войско. Кто наг и безоружен вышел на бой с Голиафом, дорог мне. Воины мои, укрепите связь сердечную меж собой и Нами. Через силу и сердечное единение придем к Великой и Долгожданной Победе.»
32. Следите за поведением Солнца. С ним будут связаны основные события на Земле. Храните слой озоновый и покров предохраняющий, сотканный из мыслей прекрасных. Под воздействием космических людей выявятся подлинные магниты Духа, и все остальное пожухнет, как осенняя трава.
33. Чтобы избежать ожогов на теле, следите за чистотой.
34. Знак М проявился. Силы М объединяются через третий глаз.
35. На землю устремляются энергии космические. Под их воздействием все растет. Распрямляются крылья Духа и, к сожалению, усиливаются низшие качества природы человека. Владыка сказал: «Уготовлена для человечества битва последняя и быть ей не далеко и не близко, не со множеством врагов и не с одним. Нарастает бой с самим собой. Учение дано не для пыльных книжных полок. Обернитесь к каждому, кто зазвучал, протяните руку помощи каждому, кто попросил. Так сказал я.»
36. Владыка сказал: «День грядущий украсим цветами радуги. Мост Космический в Беспредельность человечеству дан. Не толкайтесь на ступенях. Шагайте бодро, соизмеряя все в себе на 3-х великих принципах: Любови, Красоте и Действии. Так сказал я, и пришествие мое не за горами».
37. Кут-Хуми сказал: «Ваша боль — моя боль, ваши слезы — мои слезы, ваша радость — моя радость. В любви взаимной мы непобедимы. Сражайтесь, вы мои, я рядом».
38. Утверждаю: совершаемое вами должно звучать малиновым звоном. Даже малая трещина в малом колоколе дает дисгармонию. Знаю, что вы стремитесь к лучшему и радуюсь каждому новому яркому шагу.
39. Владыка сказал: «Время Шамбалы наступило. Из точки на карте мы станем страной. Из страны станем планетой. Из планеты — миром во всем мире. Готовьтесь, воины мои, развернуть Знамя Шамбалы повсеместно!

13.30. Вышли в обратный путь. За несколько часов прошли путь, который раньше преодолели за два дня.

17.40. Встали лагерем около красивейшего водопада. Сегодня дальше не пойдем, от такой красоты уходить не хочется.

(Продолжение следует)

• *Такой странный случай*

ПРИКОСНОВЕНИЕ К ТАЙНЕ

Детство мое прошло в Сухуми. И сейчас, думая о нем, могу сказать — это был период счастья. Нашей любовью была речка. С ней были связаны многие семейные истории. Бабушка рассказывала, что ее отец там видел черта. Он, черный, с двумя рожками и хвостом медленно перешел реку и пошел, пошел... Тогда река была глубокая, чистая, вокруг леса.

Двоюродная бабка говорила, что если кто ей наколдует, так она соберет то, что подбросили, и на речку. Встанет на горке, повернется спиной к реке и кинет все это через левое плечо. «И иди, не оглядывайся, даже если тебя голос звать будет!» — учила она меня. — «А позже, когда вырастешь, я тебя научу лук заговаривать. Скажешь слово — он расти перестанет.» «Баба Оля, скажи сейчас!» «Сейчас не скажу, не приставай». Так и не сказала.

Я очень много знала тогда: под каким деревом постоять, а от какого отойти, где какие растения сорвать, всегда чувствовала, какая будет погода и откуда задует ветер.

А когда подросла, было мне лет тринадцать, я начала летать. Сначала мне захотелось прыгнуть, я прыгнула и приземлилась гораздо дальше, чем должна быть. Меня это не поразило, но сразу заставило задуматься о мерах предосторожности, как бы кто не увидел. Я не стала экспериментировать, во мне прочно сидело знание, когда это можно делать. Однажды я почувствовала в себе силы улететь на целый километр. Но я не могла себе этого позволить из страха быть замеченной. Знала, что прыжок должен быть только в одном определенном направлении и отталкиваться можно только в одном определенном месте, собираясь с духом и силами для концентрации энергии. Как-то раз мне показалось, что мои полеты заметила тетка со второго этажа, которую считали немного колдуньей, но она ничего не сказала. И все же страх, что меня за этим застанут, заставил прекратить дальнейшие полеты. Как мне сейчас хочется обрести то состояние духа. Увы! Ничего не получается.

А потом случилась совсем другая история. Проснувшись утром, я обнаружила на правой руке выше локтя три багровые полоски, такие, как остаются от удара плеткой. Но боли не было. Я быстро об этом забыла, а когда вспомнила и посмотрела снова, полосы превратились в шрамы. Первый раз я рассказала об этом десять лет спустя и весьма неохотно. Сейчас только дети шепотом просят показать руку и с удовольствием рассматривают знак, для них это приобщение к тайне. Когда я им рассказываю, как разговаривала с деревьями, ветром, небом, звездами, они удивляются и не верят. Они дети города, я же была частью природы.

И еще одно — весьма неприятное событие из моей жизни. С шестнадцати лет я живу в Москве. Когда училась в институте, вдвоем с подругой снимали трехкомнатную квартиру. Мы занимали по комнате, в третьей были сложены вещи хозяев, она была заперта. Через некоторое время я стала говорить Ольге, что комната эта нехорошая, злая. Позже я почувствовала, что там кто-то поселился. Однажды ночью я внезапно проснулась, хотя спала в то время очень крепко. В полуоткрытую дверь моей комнаты входил мужчина — среднего роста, плотный, совершенно лысый, с жуткой усмешкой на лице. Меня парализовало от страха. Он подошел ко мне, встал за спинку дивана, и наклонившись, поцеловал в грудь. Видимо, я потеряла сознание, а когда очнулась, то сидела на диване, закрывшись одеялом. Утром только сказала Ольге, что ко мне ночью кто-то заходил. Вспоминать не хотелось, да и нечего было, остался только страх. Кстати, вскоре закрытая комната изменилась, снова стала «хорошей» оттуда перестало веять недобрым. Мне кажется, что меня пытались поделить две силы. Те, первые, добрые, светлые, я изначально принадлежу им, — и другие, которые каким-то образом повлияли на меня и если не убили, то парализовали во мне светлое начало. Что-то произошло, изменилось во мне после того страшного случая. Как будто лопнула какая-то струна, потерялась связующая нить с природой, с миром.

Татьяна П.
(Москва).

«ООН—НЛО»:
не допустить межпланетного конфликта
Военный Архив США раскрывает секреты

(Продолжение. Начало в №№ 11—16)

ГЛУБИННЫЕ БОМБЫ ПРОТИВ ПОДВОДНЫХ НЛО

12—27 ноября 1972 года. Норвегия, Европа. Норвежский флот во взаимодействии с атлантическим флотом НАТО подвергли глубинной бомбардировке неопознанную «подводную лодку», действовавшую около полутора недель в норвежских фьордах. В ходе бомбардировки все электронное оборудование на судах, включая радио и радары, сразу вышло из строя. Эхолотное оборудование также стало бесполезным (по сообщению «Службы слежения за НЛО во время средневосточного кризиса»).

ВЕРТОЛЕТ США И НЕИЗВЕСТНЫЕ СИЛЫ

18 октября 1973 г. Военно-воздушная база МЕНСФИЛД (штат Огайо, США). В 23 ч. 10 мин. сигарообразный, слегка куполовидный металлический серый объект неожиданно появился над армейским вертолетом. По словам пилота майора Дж. КОЙНА и его команды вертолет под действием неизвестной силы, производимой огромным предметом, за 4 минуты был поднят с высоты 500 м до 1300 м. Заявление подполковника Сулливана относительно описанного неправдоподобного столкновения с НЛО, опубликованные в журнале «Нейшнл Энквайрер», вполне точно!

МИНИСТЕРСТВО АРМИИ
Отдел публичной информации
Вашингтон, О. К. 20310 18 июня 1974 г.

М-ру Колмену С. фон Кевицкому
35-50 75 стрит, АПТ 1С
Джексон Хейтс, Нью-ЙОРК 11372

Дорогой м-р фон Кевицкий:

Секретарь Каллавей попросил, чтобы я ответил на Ваше письмо, содержащее просьбу прокомментировать беседу подполковника Сулливана с репортером, представляющим «Нейшнл Энквайрер». Утверждения, приписываемые Сулливану, совершенно верны. Он выразил точку зрения, что Армия получила сообщения наблюдателей, что они видели некий объект, который они не смогли опознать. Не следует, однако, предполагать, что объект был внеземного происхождения — просто он не был опознан. За какими бы то ни было разъяснениями, касающимися предположений и следствий, приписываемых этому наблюдению журналом «НЕЙШНЛ ЭНКВАЙРЕР», вам следует обратиться к названной публикации. Я надеюсь, эта информация будет полезной для Вас и Вашей организации.

С уважением,
Л. Гордон Хилл
Генерал-майор
Начальник отдела публичной информации.

БЕШЕННАЯ АТАКА НА ЯПОНСКИЙ «ФАНТОМ»

9 июня 1974 г. Хияку-Ри, близ Токио (Япония). Истребитель «Фантом», пилотируемый подполковником Тосио Накамура, был послан ночью на перехват красно-оранжевого дискообразного объекта в воздушном пространстве над Токио. Накамура приготовился сбить объект из 20-мм орудия, на что объект резко снизился с высоты 3000 м (втрое выше, чем был самолет) и вынудил его (самолет) резко нырнуть для избежания столкновения. В конечном счете НЛО столкнулся с самолетом или сбил его, а самолет, вышедший из-под контроля, упал, объятый пламенем. Подполковник Некамура, парашют которого загорелся, погиб: его напарник, майор Широ КУБОТА, остался жив.

После четырех лет расследования японская Воздушная Оборона заявила, что самолет Ф-4ЕДЖ № 17-8307 столкнулся с «воздушным аппаратом» или **«неизвестным объектом». Неизвестный воздушный аппарат никогда не был найден или опознан.**

САМОЕ СТРАШНОЕ ОРУЖИЕ НЛО

Осень 1974. Бинн, Корея. Дисковидный металлический аппарат диаметром около 100 м приблизился к южнокорейской противовоздушной батарее береговой обороны.

Командир батареи выпустил управляемую ракету «ХАУК», которая немедленно была сбита «белым лучом», посланным с аппарата. Вторая вспышка была направлена на батарею — ПОСЛЕ ЧЕГО ОСТАЛЬНЫЕ ДВЕ РАКЕТЫ «ХАУК» ВМЕСТЕ С ПУСКОВОЙ УСТАНОВКОЙ БЫЛИ НАЙДЕНЫ СПЛАВЛЕННЫМИ В НЕУЗНАВАЕМУЮ МАССУ.

ДУЭЛЬ НАД СРЕДИЗЕМНЫМ МОРЕМ

Осень 1974. О. Сардиния (Италия). Кинокамера на аппарате контроля траектории ракеты зафиксировала визуально огромный дискообразный аппарат с куполом наверху, висящий на некотором расстоянии над морем. Когда посланная ракета приблизилась, лазероподобный луч выстрелил с аппарата и разнес ракету.

ТАКТИЧЕСКИЕ И ТЕХНОЛОГИЧЕСКИЕ СОВЕРШЕНСТВА НЛО

19 сентября 1976. МЕХРАБАД, Иран. Пилот истребителя — перехватчика Ф-4, преследовавший НЛО, был парализован во время стычки при попытке выпустить ракету.

Подлинный отчет, посланный из Тегерана в Белый Дом, а также верховным органам и госдепартаменту США, заслуживает серьезного внимания всех военных специалистов:

ТЕЛЕТАЙПНОЕ СООБЩЕНИЕ

(Лист служебной информации канала связи)

Конфидециально. Иран. Сообщение о наблюдении НЛО с 19 на 20 сентября. Тегеран, Иран, 20 сентября. Передано 22 сентября. Сообщение высшего приоритета.

Данное сообщение предшествует информации, касающейся наблюдения НЛО в Иране 19 сентября 1976 г.

А. *0 ч. 30 мин. кто-то (вычеркнуто цензурой) получил по телефону четыре сообщения от граждан, проживающий в районе Шемиран Тегерана о том, что они видели странные объекты в небе. Одни сообщали об объекте, похожем на птицу, в то время как другие о вертолете с зажженными огнями. В это время, однако, вертолетов в воздухе не было. «Кто-то» после того, как ответил сообщавшим, что в небе видны только звезды, и переговорив с наблюдательной вышкой в Мехрабаде, решил посмотреть сам. Он заметил в небе объект, похожий на звезду, но больше и ярче. Тогда он решил поднять Ф-4 «Фантом» с авиабазы Шахрухи для исследования явления.*

Б. Ф-4 «Фантом» взлетел в 01.30 19 сентября и взял курс на точку, находившуюся в 75 км к северу от Тегерана. Благодаря своему яркому свечению, объект был виден с расстояния в 130 км. Когда Ф-4 приблизился к обекту **на расстоянии 45 км** все приборы отказали. Экипаж прекратил перехват и взял курс назад к Шахрухи. Когда Ф-4 стал удаляться от объекта и уже явно не угрожал ему, все приборы и связь пришли в норму. В 01.40 был поднят второй Ф-4. Оператор радара перехватчика обнаружил объект на расстоянии 50 км прямо перед собой, сближавшийся с истребителем со скоростью 250 км/час. Когда расстояние до объекта уменьшилось до 45 км он стал удаляться с такой скоростью, что оставался постоянно видимым на предельном для радара расстоянии.

В. Размер изображения на экране радара был сравним с размером, даваемым транспортным самолетом — гигантом В-707. Видимый размер объекта было трудно определить из-за его интенсивного свечения. Свет, который он излучал, походил на излучение сигнальных мигающих маяков и представлял собой прямоугольные импульсы-вспышки, цвет которых менялся от зелено-голубого к красно-оранжевому. Смена цветов происходила так часто, что можно было видеть все цвета одновременно. Объект и преследующий его Ф-4 продолжали движение к югу от Тегерана, когда от первого отделился другой светящийся объект с угловым размером от половины до одной трети Луны. Отделившийся объект на большой скорости направился прямо к Ф-4. Пилот попытался открыть огонь из ракетной установки AIM-9, но в этот же момент вышла из строя панель управления установки и пропала УКВ и внутренняя связь. Тогда пилот решил повернуть назад, чтобы уйти от преследования. Когда он разворачивал самолет, объект следовал за ним на расстоянии 5—6 км, после чего оказался внутри петли, описываемой истребителем. Затем второй объект вернулся к первому, и они слились.

Г. Некоторое время спустя, после того как второй объект соединился с первым, с другой стороны первого объекта появился еще один объект, который стал спускаться прямо вниз с огромной скоростью. На Ф-4 восстановилась связь и стала функционировать панель управления реактивными снарядами. Экипаж стал наблюдать сближение объекта с землей, ожидая взрыва. Однако третий объект совершил мягкую посадку, ярко осветив окрестность на 2-3 км вокруг. Экипаж снизился с 26 до 15 км и продолжал наблюдать за объектом, регистрируя его положение. На самолете возникли неполадки с приборами ночного видения для посадки, и после выполнения нескольких кругов над Мехрабадом экипаж был вынужден пойти на посадку, выключив этот прибор. В УКВ диапазоне отмечались постоянные помехи и каждый раз, когда они проходили через точку пеленга в 150 градусах от Мехрабада, они теряли связь. Гражданский авиалайнер, подлетавший к Мехрабаду в то же самое время, пролетая над этой же территорией, ничего подобного не заметил. Когда Ф-4 вышел на последнее снижение перед посадкой, экипаж заметил еще один объект цилиндрической формы, приближавшийся к посадочному знаку «Т», видимому с расстояния 18 км, с яркими постоянными огнями по концам и вспыхивающем огнем по середине. При запросе наблюдательной вышки выяснилось, что в этом районе никаких известных самолетов нет. В то время, когда объект прошел над Ф-4, с вышки его не видели, однако заметили после того, как пилот указал на точное его местоположение между горами и нефтеочистительным заводом.

Д. Днем экипаж Ф-4 был отвезен на вертолете туда, где, по-видимому, приземлился третий объект. В месте, где предполагалось приземление (дно высохшего озера), никаких следов не было, но когда члены экипажа отошли к западу от этого места, они поймали весьма четкий радиосигнал типа «бип-бип».

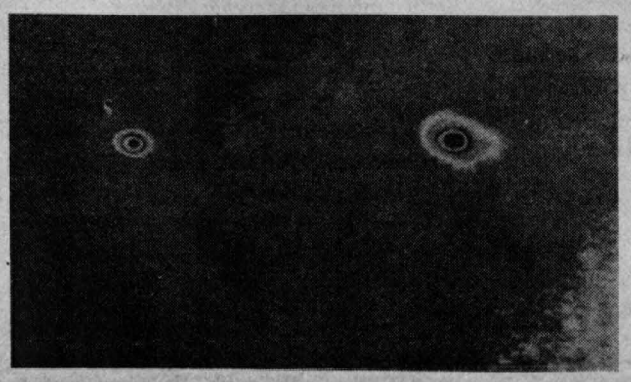

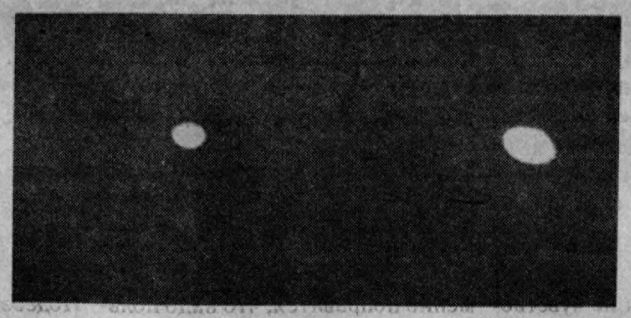

«Охотникам» за НЛО редко выпадает удача, когда удается сфотографировать неопознанные объекты и получить на позитивах их четкие очертания. Однако не стоит расстраиваться и рвать негативы. На помощь может прийти наука. Эти снимки, сделанные американским служащим Ником Марианом в штате Аризона, увеличены при помощи компьютерной техники.

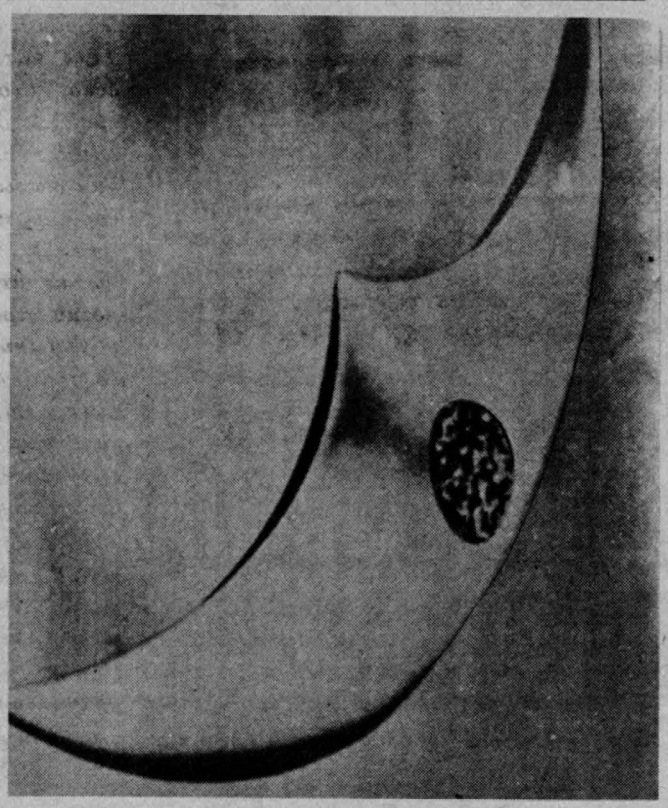

(Продолжение следует)

● Служба снов

«ХОЧУ УВИДЕТЬ СОЛНЕЧНЫХ ЛЮДЕЙ»

Отдел «Службы снов» ежедневно получает от вас обширную корреспонденцию, в которой вы делитесь своими наблюдениями, проблемами, впечатлениями...

Сон — это наша вторая жизнь, жизнь астрального тела, и чем духовнее человек и чище его душа, тем прекраснее сновидения...

В своей рубрике будем знакомить вас с наиболее интресными письмами.

Альбина В. из Кисловодска пишет:

Дорогие Друзья! Ваша газета — глоток воздуха, который необходим тем, кто живет не только животными радостями, но помнит, что он Человек. Спасибо Вам за то, что вы живете и будите!

В вашу анкету мои сны не поместились. А вообще во мне много чего есть, включая предвидение.

В день смерти мамы мне стало совершенно ясно, что смерть — это не страшно, что это определенный цикл жизни Духа.

Тело отмирает, а Душа улетает в свой звездный мир. Там совершает круг, другой, третий бесконечной своей жизни.

Мама улыбалась. Ее лицо было покойно. Золотые ее руки лежали без дела, хотя совсем еще недавно они что-то делали, двигались, и из-под них выходила какая-нибудь прекрасная работа: шитье, вязание, безделушка.

Она писала стихи и прекрасно читала стихи Пушкина, Некрасова, Лермонтова, Есенина. Могла до миллиметра расчитать план дома и точно построить его. Знала любую строительную работу. Выращивала фруктовые деревья и цветы. В последнии годы жизни лечила и очень успешно.

Лил дождь. Мы были с нею вдвоем. И страшно не было. Просто не хотелось расставаться.

Потом ко мне стали приходить сны. Их череда была совершенно осмысленной и реальной.

Первый сон был до истечения сорока дней. Я видела маму молчаливой и спокойной, одетой в черный костюм, в котором ее похоронили, с ее обычной прической — в косах с венцом. Она ходила среди огромных кустов роз, ярких и душистых. Все запахи, колебания воздуха, брызги воды, ветер — все во сне я ощущаю совершенно определенно.

Видела, как она спокойна, утешена видом этих роз. Земля под ними была темно-коричневой, на вид жирной, хорошо взрыхленной. Ветви роз прямостойки, достаточно массивны, очень высоки, выше ее роста, а значит — более полутора метров.

Я чувствовала удушливое тепло. Без ветра.

Так молча мы расстались в этом сне.

Потом, уже месяца через три, я увидела ее в том же саду около дома, вернее, открытого храма с колоннами вместо стен, из какого-то светлого, святящегося камня, гладкого и теплого. Всюду был свет, пронизывающий этот храм, сад из тех же роз. Я чувствовала морской ласкающий ветер.

Мама была в легком хитоне, а волосы ее спадали кудрями до плеч. Веселое молодое лицо. Она молча улыбалась. В дом не приглашала, но я видела и чувствовала, что это ее обитель. На ее ногах, загорелых и стройных, были легкие сандалии с ремнями до середины икр.

Но это я видела и раньше, неоднократно: страну на берегу моря, голубого-голубого залива. Видела народ, сплошь одетый в такие же хитоны, доброжелательный, улыбчивый. У всех светлые кудрявые волосы, их много, а над головой светящийся нимб. Они сидели на скамьях из теплого пористого камня, а я летала перед ними, паря прямо над заливом и видя прозрачную его глубину. Они смеялись и подбадривали меня. Прохлада брызг долетала до меня.

Потом, месяца через три снова был сон.

Мама была уже немного другой. Был тот же сад из ароматных роз, на ней прежний легкий хитон, но уже не совсем белый, а просто светлый, тонкий. Сандалии с более короткими ремнями. И над кудрявой прической появился светящийся нимб.

Мама была весела и легка в движениях. Кивком головы она пригласила меня в дом. Окон и стен не было, только крыша, пол, тоже светлый, а внутри свободное пространство и нечто вроде легких стелажей, на которых стояли ажурные тонкие вазы с цветами, причем цветы в каждой вазе одного какого-то цвета.

Мама легко двигалась, как будто и не ходила вовсе, а скользила над полом. Но я не чувствовала своего тела.

Звонким молодым голосом мама сказала: «Я живу здесь и работаю, мне нужен помощник. Не сейчас еще, а через некоторое время. Я жду Валю. Нам будет хорошо вместе.»

Я проснулась. Кругом была темнота ночи. Внезапно я представила себе совершенно четко, что на прежнем месте жительства, где я была рядом с мамой, наша общая подруга, детский врач Валя, заболевает.

Я приехала туда, пришла к ней на работу, видела ее больные глаза, спросила ее, болеет ли она, но Валя не созналась.

Возвратившись домой, я жила с ощущением сна еще три недели. И вновь увидела сон. Мама была в глубине своего сада, чем-то там занималась, а около меня стояла дочь Вали, которая сказала мне, что мама ее очень болеет.

Утром я немедленно поехала к Вале. Не нашла ее на работе, побежала к ней домой и увидела, что она задыхается, а гланое — в ее глазах страх смерти.

Не говоря о сне, где мама говорила мне об ожидании Вали к себе, я взяла в свои руки ее костлявые ручонки, и стала с силой говорить ей, что она непременно поправится, что надо пользоваться прополисом, забросить все химические лекарства. А главное — идти на свежий воздух, к реке и дышать там.

Так я сидела над ней долго, касаясь руками ее спины, плеч, груди, читая мысленно молитву «Живый в помощи». Просила Бога оставить ей жизнь. Ей тяжело живется на этом свете, но есть сын и дочь, рожденные в муках ее крохотным, немощным от неправильно сросшегося позвоночника телом. Ей надо жить.

При жизни мамы она часто направляла к ней детей на лечение, хотя сама она детский врач. И меня по телефону спрашивала о том, будет ли жить ребенок, который в это время находится под ее наблюдением и был слаб. И я отвечала. И всегда точно: будет он жив или нет. Почему так происходит, я не знаю. Я вижу смерть человека. Чувствую ее близко. Со мною что-то происходит, когда я пристально смотрю на человека, либо на его фотографию, и тогда многое могу сказать о нем, включая смерть или жизнь.

Но я боюсь говорить, и делаю это только, когда меня донимают вопросами, вынужденно, вот тогда уже ничего не могу с собою поделать и говорю. Предсказываю судьбу. Вижу линии ладони. Подсознательно, интуитивно. Говорю точно, чему сама иногда пугаюсь.

Но о снах.

Потом видела маму в связи с новой женитьбой отца. Видела комнату, кровать. На ней маму в черном. Отец наклоняется над ней и вдруг отскакивает, а на лице у него нет губ и зубов, только зияющая рана. Потом вижу дико устремленные глаза мамы и слышу ее голос: «Не смей к нему ходить!»

Утром поехала к ней на кладбище. Молилась и говорила, что послушала ее и не приду к отцу, пока там будет эта женщина, которая в свое время, двадцать лет назад, нарушала ее семейный покой. Но сказала, что с отцом, вне его дома, видеться буду. Стало легче, а то тяжесть сна давила ужасно.

Отцу рассказала, что видела во сне. Растолковала ему сон, так что мама может наказать его именно за эту женщину. И что во избежании кары, и на мою голову, я к нему ходить не могу.

Так прошло еще три месяца. Та женщина как-то отстала от отца. Уехала, а я вновь увидела сон.

Мама все в том же хитоне скользила по саду из роз, улыбаясь, и на мой вопрос: «ну, как ты?» — ответила — «хорошо, ты же обо мне помнишь».

Улыбчивый, светлокудрый народ снится мне часто, и я объединяю его с мамой и думаю, что сама к нему как-то принадлежу, потому что чувтсвую себя там своей. После смерти мамы, после череды снов с такой конкретностью мое убеждение в правоте единого мироздания стало единственным движением жизни. Я не боюсь смерти. Не боюсь снов. Воспринимаю жизнь, как подарок судьбы со всеми радостями и печалями. Они даны мне, и значит неизбежны.

Посвящение «СЛУЖБЕ СНОВ»

Нет сна мне от нахлынувших идей.
Хочу увидеть солнечных людей -
Вселенной братьев.
Беспредельность их.
Проникнуть в мир, где вечности магнит.
Мы — крохотки. Пылинки, но и в нас
Живут все те же знания. Не раз
Мы ощущали общность всех людей,
Земли со звездной магией огней.
Мы время чувствуем в самих себе,
Мы знаем, что и смерть нам не предел.
А просто стадия одна уйдет,
Заменится другой. Душа живет
Всегда свободной в вечности самой.
И путь ее безбрежен над землей.
Мне хочется увидеть океан
Парящих душ. Там, в мирозданы нам,
Объединенным светом и добром,
Парить легко. Мы — разума объем.

Подготовила
Н. ЕВГРАФОВА,
зав. отделом
«Службы снов».

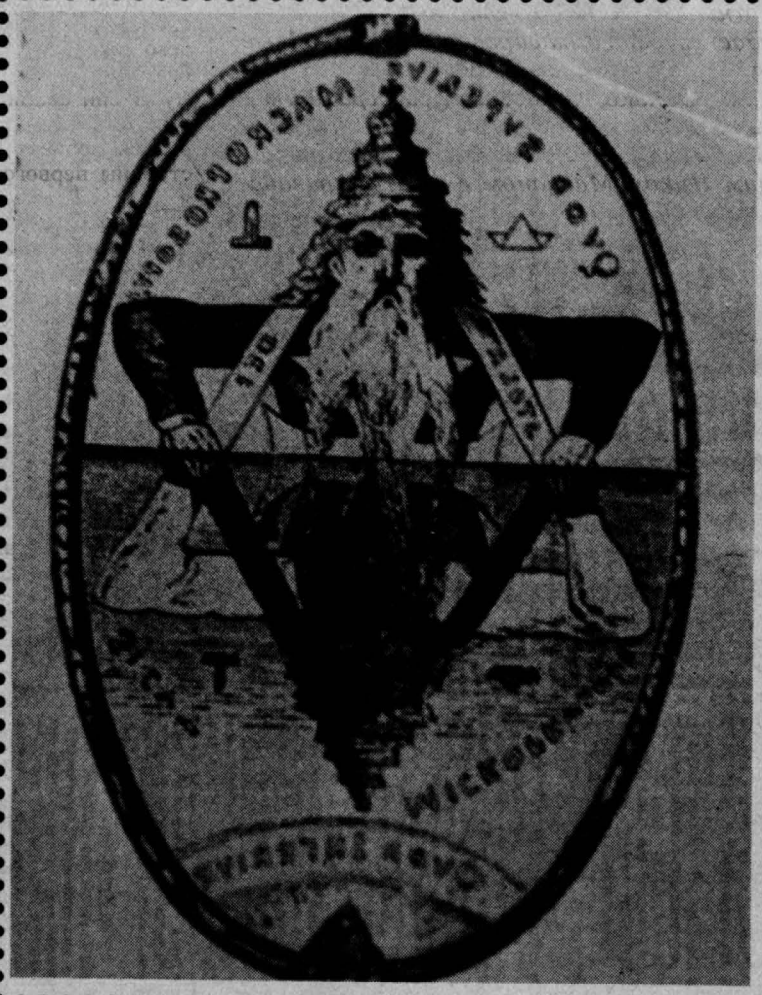

Чудеса всех времен

Из нашей традиционной рубрики «Чудеса всех времен» читателям уже известно, что все магические обряды, будь то изготовление талисманов или церемония вызывания духов, построены на «теории соотношений». Она основывается на интуитивном законе аналогии, пронизывающем мироздание и связывающем воедино все три плана — духовный, астральный, физический.

Перед вами как раз изображение этой алхимической аллегории мироздания. Вверху благостный длиннобородый старец склонился к темным водам, в которых отражен рогатый уродливый лик.

Майя БЫКОВА

КЛИШЕ ЕСТЬ, НЕТ КРИТЕРИЕВ

СЕГОДНЯ в любой аудитории уже трудно найти человека, которому бы не казалось, что он хорошо знает и представляет себе одиозную фигуру так называемого снежного человека. Исследователю же, посвятившему не один десяток лет, а часто и очевидцу бывает трудно разграничить ощущения свои собственные или повествующие, все косвенные или даже прямые признаки, сопутствующие таким явлениям, как встреча со снежным человеком, полтергейстом, неопознанным летающими объектами либо так называемыми пришельцами и прочее, независимо от того, что кроется за всем этим. То есть возникают колебания, некая неуверенность при упорядочении, попытке классификации явления. Причину следует искать скорее всего в самом человеке, особенностях его психики.

Все это сказывается и на особенностях несказочной прозы русского и других народов, и, естественно, на восприятии слушателя или читателя. Зафиксированный материал, свидетельские показания, особенно сопровождаемые рассуждениями, попыткой разобраться в происшедшем вызывают гнев и раздражение как серьезного ученого, так и традиционного обывателя.

Нигилизм, то, что мы привыкли называть атеизмом, а также сложившаяся в недрах нашего государства наука, которую мы предпочитали всегда называть советской, а не отечественной и что соответствует, к сожалению, истине, ещё долго будут сказываться на попытках разобраться в нешаблонных явления природы и общества.

Борис Федорович Поршнев, основатель отечественной Школы независимых ученых именно по изучаемому нами вопросу (чему ещё не дана должная оценка ни нами, ни учеными какой-либо другой страны) неоднократно отмечал дискомфорт при соприкосновении с полевым, а также записанным фольклорным материалом. Он предупреждал тех, кто хотел бы заняться фольклорными исследованиями под интересующим нас углом зрения, что им встретятся самые разные степени взаимного проникновения двух противоположных источников тех или иных образов: неясных отвлеченных идей о сверхъестественных явлениях и жизненных, совершенно реалистичных. То перевешивает первое, и тогда реликтовый гоминоид поставляет лишь едва уловимые черточки для обозначения образа, то берет верх второе, и имена фантастических существ становятся просто названиями, привлекаемыми для обозначения этого животного за неимением определенного.

Но все это отнюдь не означает, что нам не надо учитывать опыт предыдущих поколений, ставя им в вину, что они были религиозны, боролись с неведомым с помощью креста и молитвы, часто не находили в себе сил открыть глаза при встрече с непонятным, неведомым.

И мы, зачитываясь или заслушиваясь рассказами, например, народов Западной или Восточной Сибири, часто пытаемся прояснить для себя, о каком феномене идет речь в том или ином нехитром повествовании.

На московском Семинаре по изучению реликтового гоминоида большое внимание уделялось литературным материалам, фольклору, произведениям искусств, потому что Б. Ф. Поршнев пришел к теме именно от них. И герой эпоса о Гильгамеше некий Энкиду (третье тысячелетие до н. э.), потрясающий воображение, привлекаемый часто Поршневым, и соловей-разбойник, буквально заново переосмысленный и заново открытый ещё в шестидесятые годы Дмитрием Юрьевичем Баяновым, и многие другие образы обсуждались на семинаре не раз. Так что многое, выглядящее сегодняшними попытками разобраться в этой области, — уже вторично, если не десятерично. И, несмотря на объективную историческую тяжесть недавнего времени, невозможность тогда опубликовать этот материал, всё же называемые ныне самые яркие литературные произведения, фольклор, несущие сведения о нашем животном, — открытие Б. Ф. Поршнева, — в незначительной части вошли в его монографию, изданную в 1963 году, поэтому ссылки на него во всех случаях обязательны.

Сам Борис Федорович в разделе от автора монографии «Современное состояние вопроса о реликтовых гоминоидах» (Москва. 1963. ВИНИТИ) писал: «Эта книга не могла бы быть написана без прямой или косвенной помощи других... Огромное количество корреспондентов своими сообщениями сделали возможным это исследование».

Так что за всеми многими кажущимися молодым людям сегодняшними маленькими открытиями стоит большая работа большого количества людей, остающихся безымянными.

Вопросы, относящиеся к трактовкам литературных и фольклорных образов, не раз освещались и мной с начала семидесятых годов на том же семинаре в Москве. Наиболее полно они представлены в моей книге «Легенда для взрослых», изданной Государственной публичной научно-технической библиотекой осенью 1990 года.

Хочу заострить внимание на более современном материале, также в свое время уже разбиравшемся мной, максимально близком нам. С ним более подробно можно будет ознакомиться в этом же году в сборнике, издающемся Обществом тайн и загадок Земли при УНИО ЦЭНДИСИ АН СССР, которое я и представляю.

В 1975 году произошло знаменательное событие. В издательстве «Мысль» вышла работа И. С. Гурвича «Таинственный чучуна (история одного этнографического поиска)», оставшаяся практически незамеченной нашей общественность. В ней повествуется об увлекательнейшем научном поиске, длившемся два десятилетия. Автор этой воистину интереснейшей детективной, по сути, повести — крупный ученый-этнограф. Ещё в студенческие годы он заинтересовался сведениями о диких людях крайнего северо-востока Якутии. «Мысль о проверке этих сведений тогда казалась мне такой же несбыточной, как участие в этнографической экспедиции на Марс, — пишет он. — Однако судьба распорядилась иначе. После окончания Московского государственного университета заполярный Оленекский район Якутской АССР стал надолго моим родным краем. Работая здесь, в одном из самых отдаленных уголков Якутии, я познакомился с жизнью оленеводов, охотников, рыбаков, стал заниматься сбором этнографического и фольклорного материала. И тогда услышал удивительные легенды о диких людях...»

От В. Г. Богораз- Тана, П. Л. Драверта, Г. В. Ксенофонтова поступили в наше время сведения в места цивилизации, что Якутия полна слухами о чучуна (иногда пишут чучунаа) — существе, сравниваемом с первобытным человеком, полностью (даже большая часть лица) покрытом шерстью. Оно иногда представляет перед очевидцем ниже обычного роста, но чаще значительно выше. Нередко издает сильнейший свист, а также отдельные нечленораздельные звуки. После его прихода остаются реальные полуметровые следы ноги человеческого типа. Это существо отличается отменной ловкостью, чрезвычайной силой, умением обстреливать стойбища и отдельные объекты камнями. Живет в ямах, небольших гротах и пещерах. Ведет бродячий одиночный образ жизни.

Постойте, да ведь мы знаем — это та характеристика, которая полностью совпадает с характеристикой снежного человека! Но есть две особенности, которые свидетельствуют либо о фольклорной надстройке образа, либо о чем-то действительно принципиально отличном. Чучуна якобы носит на себе шкуру оленя мехом наружу и бывает... вооружен копьем или примитивным луком.

Все, занимавшиеся вопросом в начале века, считали, что в результате столкновений с людьми, стоящими на более высоком уровне развития, чучуна находится на пути к полному исчезновению.

Конечно, как выяснилось, всех исследователей прежде всего заинтересовала вечная мысль — почему существом выбран для жизни столь крайний север?

Почти у всех возникали ассоциации с верованиями якутов в чудовищ нижнего мира. Но тот, кто имеет о них представление, понимает, что такие чудовища никак не могут быть соотнесены с реалистичными сведениями о чучуне.

Нельзя чучуну причислить к демонологической сути в буквальном смысле, рассуждал исследователь на определенном этапе работы. Особенно это стало ясно, когда он провел в местной школе конкурс на лучший рисунок из жизни северян. Один из учеников нарисовал великана, приблизившегося к оленю, и назвал картину «Чучуна». Уверяя, что это дикий человек, бегающий по тундре, школьник сказал: «Чучуну ведь убивают, а черта не убьешь, не правда ли?» (Неужели это до сих пор неясно фольклористам? — М. Б.).

Вторым, поразившим Гурвича явным утверждением реальности существа, была беседа с каюром Дмитрием Рахыровым. Когда Дмитрий был ребенком, однажды при нем взрослые разговорились о поразивших его и запомнившихся на всю жизнь вещах.

— Петру-то все нипочем, у всех олени, почитай, болели, а у него вот целы, — говорила тетка.

— Наверное, слово знает. Чучуну-то убил, и ничего, живой ходит, — добавила мать.

— Страсть, страсть-то какая, — продолжала тетка. — Говорят он (чучуна) на него прямо со свистом летел. Черный, вонючий, волосатый. Другой бы на месте Петра от страха бы умер.

— Да, теперь там, где это было, никто не рыбачит. Боятся.

Далее тетка рассказывала о том, что каждую осень с наступлением темноты она испытывает ужас при мысли о встрече с чучуной. Вообще по разумению домочадцев получалось, что чучуна — дикий человек с длинными волосами, темно-красным лицом. Одежда — натянутая ещё в сыром виде шкура оленя, снятая чулком. Он свистит, издает гортанные крики и совершает прыжки необычной длины.

Третий урок автор книги получил от шамана Григорьева. На вопрос, как шаман может обратиться к чучуне, ибо он должен уметь общаться со всем сущим, и с какими духами тот, в свою очередь, связан, Григорьев ответил, что не общается с чучуной, что такого духа нет. Дескать, чучуна виден абсолютно всем, даже оставляет следы, его иногда убивает человек. Духи же невидимы и ни один из них ещё не был сокрушен человеком.

Итак, чучуна не дух. Это существо, обитающее в Якутии в наши дни. Это мнение специалиста — «духоведа».

Не будем следить за всеми движениями мысли автора книги по мере овладения теми или иными знаниями, в том числе и совсем фантастическими предположениями.

(Окончание на 11-й стр.).

•Хотите верьте...

О вашей предыдущей жизни

Как утверждается, Говард Картер, будучи рожденным в Кройдоне в 1922 г., в раннем детстве был посвящен в обрядовые таинства своим дедом по отцу. Говард Картер — фотограф, художник. Вместе с лордом Карнарвоном он обнаружил могилу Тутанхамона.

Говард Картер использует имя КАЗ. Под этим именем он занимается исследованиями, пишет и развивает психологические науки. КАЗ был знаком с древнейшей историей Египта, Индии, Китая, Тибета, ацтеков и майя, ранних греков. Оба его родителя были оккультистами, и он тоже скоро познакомился с принципами нумерологии, чтения божественных посланий с помощью маятника. Он был очарован всеми формами волшебства, и этот интерес пронес и развивал долгие годы. Но он работал в одиночку, так как неоднократно был предупрежден о том, чтобы не занимался групповой медитацией. А в одиночку он имеет прямые связи с высшими существами, обладающими знаниями, которыми они делятся с нашим земным кланом. Он считает, что духовная мудрость передается человечеству с помощью двухстороннего процесса.

В 1947 г. Картер присоединился к объединенной ложе теософистов и оказался в состоянии установить духовный контакт с ранними основателями этого движения.

Под руководством он основал Центр психической мирной (миролюбивой) власти, к которой может обратиться каждый, разочаровавшийся в своей религии, и, используя духовные силы, может бороться против насилия, жестокости, зла.

НАЗАД ВО ВРЕМЕНИ

Хотя мы живем в век материализма, среди нас есть еще те, кто верит, что наша Земля, Вселенная и мы сами являемся в своей основе совсем не материальными, но что все сформировалось из вибраций, которые можно описать, как электрическую энергию или психическую силу.

Поскольку само электричество состоит из негативных сил — электронов; и позитивных — протонов, становится очевидным, что все, что мы видим, слышим, пробуем, трогаем, даже мысли зависят от взаимного соприкосновения (в разной степени) положительных и негативных психических сил.

Древние люди считали, что негативные и позитивные силы проявляются на материальном уровне, как свет и тень, ночь и день, рождение и смерть, рост и увядание. Они считали, что позитивное и негативное должны правильно балансироваться, чтобы жизнь была счастливой, красивой и плодотворной.

100000 лет назад на Земле существовала цивилизация, отличная (в огромной степени) от современного человечества.

В Тихом океане существовал остров с храмом, в котором служили люди, проделывающие специальные ритуалы, улавливали психическую энергию из Космоса. Они управляли миром, обеспечивая счастливое существование человечества. Все были материально обеспечены, мудры, образованы.

Такие люди, как служители в храме, могли управлять соотношением позитивных и негативных сил.

Тело — материальная оболочка для души — части духовной материи.

Все души, пребывая в своей временной материальной оболочке, должны выполнить свою земную задачу, направленную на гармонизацию существования человеческого общества. Чем в большей степени материальное тело способствует стремлениям души, тем дольше оно сохраняется и обеспечивается любовью, радостью, красотой и счастьем.

Та душа, которая не успела, пребывая в материальном теле, выполнить свою задачу, рождается снова в новом теле (в новом воплощении).

Имеется внешний слой вокруг нашей планеты, который может быть уловлен и понят лишь теми, чье сознание развито настолько, чтобы улавливать и понимать передаваемое. Однако, хотя такие люди улавливают послания внешней сферы, они редко способны их перевести и претворить в действие. Но среди людей имеются избранные, которые способны, хотя число их невелико, понять и внешнюю форму, и скрытый смысл, а затем выпустить их в доступной для всех форме и внедрить в мысли людей, сделать их идеями.

Многие люди в состоянии вспомнить свою предыдущую жизнь, в своем последнем воплощении. Такие воспоминания могут сильно облегчить настоящую жизнь души, помочь ей в выполнении ее задачи на Земле. Но большинство людей не помнят.

Ниже приводятся карты — таблицы, которые позволяют всем, если они знают свой день и год рождения, открыть как цель своего прежнего воплощения, так и задачу настоящей жизни, т. к. эти карты, хотя они значительно упрощены, но все же базируются на принципах, которые помогали адептам древнего мира властвовать и над жизнью, и над смертью.

КАРТА ГОДА ВАШЕГО РОЖДЕНИЯ

Начните с нахождения Буквы Вашего года рождения.

Пример: человек родился 9 мая 1945 г.

В крайней левой колонке находим 194, соответствующей строке (S,.....И), и на пересечении этой строки и колонки 5 находим Букву года рождения «Ъ».

Таблица 1

BIRTH YEAR LETTER CHART

BIRTH YEAR	0	1	2	3	4	5	6	7	8	9
189	X	W	O	T	Z	Y	Q	V	U	T
190	Z	Y	X	W	O	T	Z	Y	Q	V
191	U	T	S	X	W	V	N	Z	Y	X
192	P	U	T	Z	R	W	V	U	M	Y
193	X	W	O	T	Z	Y	Q	V	U	T
194	S	X	W	V	N	Z	Y	X	P	U
195	T	Z	R	W	V	U	M	Y	X	W
196	O	T	Z	Y	Q	V	U	T	S	X
197	W	V	N	Z	Y	X	Ⓟ	U	T	Z

Таблица 2

RA-MU BIRTH MONTH CHART

Type Symbol								Orientation Sign	Month								Type Symbol
Occup Guide	1	②	3	④	5	6	7			1	2	3	4	5	6	7	Occup Guide
C	V	T	W	Z	X	Y	U	AA	JAN	O	M	P	S	Q	R	N	A
D	R	P	S	O	M	N	Q	HH	FEB	Y	W	Z	V	T	U	X	C
B	Y	W	Z	V	T	U	X	GG	MAR	S	Q	M	P	N	O	R	D
A	O	M	P	S	Q	R	N	CC	APR	U	Z	V	Y	W	X	T	B
D	W	U	X	T	Y	Z	V	BB	MAY	Q	O	R	N	S	M	P	C
C	M	R	N	Q	O	P	S	AA	JUN	Z	X	T	W	U	V	Y	A
A	U	Z	V	Y	W	X	T	EE	JUL	O	M	P	S	Q	R	N	B
B	R	Ⓟ	S	O	M	N	Q	DD	AUG	X	V	Y	U	Z	T	W	D
B	T	Y	U	X	V	W	Z	CC	SEP	N	S	O	R	P	Q	M	D
A	P	N	Q	M	R	S	O	GG	OCT	V	T	W	Z	X	Y	U	B
C	Y	W	Z	V	T	U	X	FF	NOV	S	Q	M	P	N	O	R	C
D	N	S	O	R	P	Q	[illegible]	EE	DEC	T	Y	U	X	V	W	Z	A
	МУЖЧИНА									ЖЕНЩИНА							

КАРТА МЕСЯЦА ВАШЕГО РОЖДЕНИЯ

В данной карте Вы должны получить Ваш пол в предыдущей жизни, символ Вашего типа личности, указатель Вашей профессии ., состоящий из Буквы и Цифры.

Найдите в средней правой колонке месяц Вашего рождения, а слева от него знак лунного цикла. На этой же строке найдите Букву Вашего года рождения.

Если она в левой части таблицы, Вы были в вашей предыдущей жизни женщиной. На вершине колонки с Вашей буквой — Вы были мужчиной в вашей предыдущей жизни.

Если она в правой части, Вы найдете символ Вашего типа личности прежней жизни.

В крайней левой колонке (для мужчин — CC,.... DJ), или крайней правой (для женщин — (A,.....AJ), в строке с Буквой Вашего года найдете букву указателя Вашей профессии, а под символом типа личности цифру указателя (1,...., 7).

В нашем примере по Букве года Z№ и месяцу MAV получаем пол «Мужчина», указатель профессии «D6», знак фазы Луны «BB», символ личности « ».

КАРТА ДНЯ ВАШЕГО РОЖДЕНИЯ

По этой таблице вы должны получить номер Вашего места рождения в предыдущей жизни, символ главной задачи Вашей прошлой и настоящей жизни.

В подтаблице соответствующей Вашему символу типа личности, найдите день Вашего рождения, а слева от него в колонках «муж.» или «жен.» найдите номер Вашего места рождения. На вершине колонки над днём рождения найдите символ главной задачи.

В приведенном примере в подтаблице ( ), напротив числа месяца рождения — «9», в колонке «мужчина» находим номер места — 27, вверху таблицы над «9», — символ задачи «WWW».

Далее в картах-таблицах 4—8, Вы прочтете основные детали Вашей предыдущей жизни на Земле: год (года) рождения, место рождения, тип личности, занятия в прошлой жизни, и главную задачу своей предыдущей и настоящей жизни.

Если вы будете стремиться выполнить эту задачу, Вы сами проведете постепенно нужные изменения.

Таблица 3

Муж-чина	Жен-щина	SSS	MMM	TTT	WWW	HHH	FFF	AAA	Life Lesson Symbol
PLASE Numb.	PLASE Numb.	Sun	Mon	Tue	Wes	Thr	Fri	Sat	TYPE SYMBOL
5	22						1	2	
46	17	3	4	5	6	7	8	9	
37	36	10	11	12	13	14	15	16	
43	59	17	18	19	20	21	22	23	
65	51	24	25	26	27	28	29	30	
6	9	31							
23	40	1	2	3	4	5	6	7	
56	2	8	9	10	11	12	13	14	
10	64	15	16	17	18	19	20	21	
33	56	22	23	24	25	26	27	28	
11	35	29	30	31					
29	19					1	2	3	
53	67	4	5	6	7	8	9	10	
30	13	11	12	13	14	15	16	17	
69	32	18	19	20	21	22	23	24	
1	31	25	26	27	28	29	30	31	

Продолжение таблицы 3

Муж.	Жен.	SSS	MMM	TTT	WWW	HHH	FFF	AAA	
PLASE	PLASE	Sun	Mon	Tue	Wes	Thr	Fri	Sat	TYPE
74	15		1	2	3	4	5	6	
4	19	7	8	9	10	11	12	13	
47	12	14	15	16	17	18	19	20	
20	33	21	22	23	24	25	26	27	
26	33	28	29	30	31				
23	42				1	2	3	4	
21	60	5	6	7	8	9	10	11	
44	24	12	13	14	15	16	17	18	
16	3	19	20	21	22	23	24	25	
43	53	26	27	28	29	30	31		
34	18			1	2	3	4	5	
27	25	6	7	8	9	10	11	12	
14	57	13	14	15	16	17	18	19	
41	45	20	21	22	23	24	25	26	
50	62	27	28	29	30	31			
73	8							1	
63	55	2	3	4	5	6	7	8	
66	70	9	10	11	12	13	14	15	
54	63	16	17	18	19	20	21	22	
61	71	23	24	25	26	27	28	29	
72	7	30	31						

(Окончание следует).

(Продолжение. Начало в №№ 1—17).

речь. Пусть он наблюдает за ритмом своего сердца. Пусть вспоминает, как гармонизировалась его удачная речь, которая так вдохновила слушателей. Удержать явленную гармонию уже будет достижением. Много можно привести примеров, когда ритм психической энергии возносил человека и помогал преодолевать все нервные спазмы. Много можно назвать случаев, когда люди под влиянием Высшей Энергии забывали навсегда о своих недостатках.

566. Всякое чрезмерное напряжение противоречило бы гармонии. Надо, чтобы удачная гармония оставалась в памяти без всякого насилия. Пустынники указывали на глубочайшее значение бессловесной молитвы — так судить могли лишь познавшие мощь гармонии.

567. Радиоскоп знакомит с одной стороной светоносности, но тот же аппарат может подтверждать воздействие психической энергии на степень света. Можно наблюдать, что различное нервное состояние наблюдателя будет изменять радиоактивность. Так можно сказать, что психическая энергия человека и минерала сотрудничают, будучи едины. Явление содействия или разрыва тока зависит от так называемого настроения человека. Еще недавно такое утверждение было бы названо безумием, но сейчас некоторые уже понимают такое сотрудничество энергии, а другие опасаются высмеивать — так движется познание. Особенно нужно признать, что доброе настроение уже есть половина успеха.

568. Пусть люди полюбят напряжение, ибо расслабление уже есть разложение. Никто не будет познавать предмет в расслаблении. Уже называли крепость духа доспехом, но нужно привыкнуть к каждому доспеху.

569. Случайна ли отрывочность заметок? Может быть, в этой мозаике заключается ритм и особый рисунок? Пусть иногда друзья подумают: почему избрана такая система? Не лежит ли в ней особое задание, чтобы воздействовать на разные центры? Усовершенствование способности восприятия является очень важным достижением.

570. Сроки самые многозначительные могут проходить не разгаданными. Шестнадцатое Сентября может быть почувствовано лишь немногими — так бывает, когда пожар уже свирепствует за стеною, но народ собирается на зрелище, не понимая, что занавес скрывает опустошение. Срок может быть предуказан космическими условиями, но люди не обращают внимания на запечатленные знаки. Совершенно так же опытный врач мудро исчисляет развитие болезни, но приходит указанный срок, и больной встречает день, насмехаясь над врачом, и сколько раз следовал ответ: вечер еще не настал.

Если спросить людей, как они представляют себе нечто весьма важное, они расскажут самые замысловатые предположения, и ни одно не затронет сущности происходящего. Такие блуждения около сущности вещей лишь доказывают небрежение к всеначальной энергии, которая может направить воображение по правильному пути.

571. Человек отлично знает внутренне о присущей ему энергии. Ушибаясь, он разотрет пораженное место рукой. Желая обратить внимание, он топнет ногой, он знает, что именно конечности испускают энергию. В сказаниях человек повествует об искрах от удара руки и о земном огне от следов ног. Но трудно человеку в обиходе признать свою собственную мощь.

572. Усвоение ритма есть ступень к дальним мирам. Никто не может воспринять тонких вибраций, если он не усвоил ритм и не понимает значения гармонии. Но кому-то она звук пустой, но имеется тот, кто уже гармонизировал всю жизнь свою. Не явленный ритм плохой музыки, но огненный ритм сердца Имею в виду. Некто, услышав о ритме, нанял барабанщика и велел стучать в уши — и только еще больше отупел такой глупец.

573. Суждение людей поражает своей относительностью. Образцом может служить определение состояния перешедшего в Тонкий Мир. О том же самом лице будет сказано: он погиб, он уничтожен, он терзается, он спит, он является успокоение, он поучается, он восходит, он радуется — так каждый судит по своему представлению о Тонком Мире. Но так как никто не рассказал о Тонком Мире людям, то они начали судить по своему воображению. Но воображение воспитывается не часто. Таким образом, самая ближайшая сфера все еще остается в пределах призраков.

Когда при погребении кто-то плачет, может найтись некто, который пожалеет о неведении. Так же точно, если кто-то в таком же случае будет радоваться, люди возмутятся о безумце. Так люди не могут усвоить соотношения земного существования с надземным бытием. Можно назвать много случаев, когда люди видели своих близких из Тонкого Мира, но и такие доказательства остаются лишь среди феноменов. Невозможно убедить людей в естественности смены бытия. Им запрещается думать о перевоплощении, и они соглашаются пребывать перед неизвестною бездною. Но каждый год сближает миры, и можно умножить случаи свидетельств о памяти прежних жизней. Уже каждый может приводить много примеров, только требуется доброжелательное отношение.

574. Такое же доброжелательное отношение нужно и в опытах с психической энергией. Не следует вопрошать ее о будущем, но можно запечатлеть, как психическая энергия сама предчувствует ближайшие пути. Ее называли Глазом Души, так сравнивали с физическим зрением. Если глаз естественно видит находящийся впереди предмет, то и глаз души предвидит будущее.

575. Не только каждый центр есть динамо, но каждый атом уже вырабатывает энергию. Можно ли считать неестественным и ненаучным исследование психической энергии? Говорю для тех, кто имеет особые возможности познания энергии и так часто противится своему достоянию. Народ должен учиться, учиться и учиться. Так наука во всем своем величии даст возможность достижений.

576. Психометрия считается уделом исключительных людей, но общее свойство дано решительно всем. Каждый человек при каждом прикасании к предметам ощущает различные сенсации. Разница лишь в том, что один обращает внимание на них, но другой проходит равнодушно. Следует отдавать себе отчет в каждом ощущении.

Какое богатство жизни откроется тем, кто вибрирует на все чувствования. Нетрудно усовещевать себя в разнообразии ощущений. Каждая книга, каждое письмо несут в себе целую ауру. Нечто несказуемое, но явное сердцу получится от прикасания. Нет причины полагать, что лишь некоторые счастливчики имеют дар, в котором другие обойдены.

Мысль о возможности уже есть открытый путь.

577. Испытатель психической энергии находится в совершенно других условиях, нежели иные исследователи. Они могут уделять своим изучениям определенное время, тогда как испытатель психической энергии посвящает все время наблюдению. Он никогда не знает, как образуется замечательное явление. Он не может оставить без внимания мысленные токи, которые могут возникать ежеминутно. Он должен уметь проснуться в полном сознании. Он должен обращать внимание на ауры людей и предметов. Он должен обладать терпением и доброжелательством. Он не может жаловаться и впадать в уныние. Так многие условия, как воображение и чувствознание, необходимы для наблюдателя.

578. Кто может сказать, что он лишен всех необходимых условий? Кто может утверждать, что не обнаружит завтра то, что не нашел сегодня?

579. Перед сроками космическими могут быть нагнетение и даже болезненные ощущения, потому Мы советуем развивать в себе чувство торжественности. Называем это чувство крыльями. Лучи подвига не блестят без торжественности. Утверждение тоже нуждается в торжественности. Такое преддверие к Храмине будет самым подобающим.

Торжественностью преисполним сердце.

580. Постоянная готовность есть качество, которое нужно вырабатывать. Готовность не есть нервный порыв, но есть временное напряжение. Готовность есть гармония центров, всегда открытых к восприятию и воздействию. Человек, полный гармонии, всегда получает и всегда дает. Сущность его всегда укрепляется в непрерывном токе. Не бывает даяния без получения. Прервать такой ток есть смерть продвижения. Всезнающий будет и вседающим. Поймем эту истину широко, не ограничивая плотными условиями.

Существует закон, по которому получение не должно быть понятно как собственность. Осознание такого понятия может происходить в сердце. Никакие лжеуверения не обманут сердца. Укрепление психической энергии дает твердость.

Постоянная готовность есть продукт здоровой психической энергии.

581. Древний Патрих называл психическую энергию благословием. Современный врач называет ее здоровьем духа. Нужно с великим вниманием следить за древними определениями. Было бы самомнением и невежеством отвергать накопления многих тысячелетий. Испытатель прежде всего освободиться от самомнения.

Н. РЕРИХ

582. Ученик обратился к Учителю с длинным списком качеств, требуемых для преуспеяния. Грустно сказал он: «Учитель, не могу овладеть этими качествами». Учитель спросил: «Неужели всеми?»

Ученик продолжал: «Представляется мне, что ни одно качество не усвоено мною». Учитель ободрил: «Не велика беда, если чувствуешь, что все нужные качества не усвоены тобою. Хуже, если тебе покажется, что ты владеешь всеми».

583. Ученик приступил к Учителю с раздражением, спрашивая: «Много читал я Учение и все же не знаю, с чего начать применять его?» Учитель ответил: «Очевидно, тебе прежде всего нужно освободиться от раздражения. Этот туман мешает тебе видеть путь».

584. Ученик просил Учителя: «Укажи, как приложить в жизнь Учение?» Учитель посоветовал: «Для начала стань немного добрее. Не считай добро как сверхъестественный дар. Пусть будет оно почвою твоего очага, на нем разведешь огонь, и на такой почве пламя будет не жгучим».

Так приступили ученики, и удивился Учитель, почему после всего Учения требовался вопрос: с чего начать?

Не сказка, но сама жизнь напомнит о таких несоизмеримостях. Ученик должен почуять в сердце, которое качество ему ближе.

«На всех Путях ко Мне Встречу тебя».

585. Можно замечать, насколько космические токи усугубляют реакцию разных органов. Можно видеть как бы колебания слуха, зрения, утруждение солнечного сплетения, напряжение связок и яркое горение центров. Микрокосм отвечает бурям Макрокосма. Сколько явленной стойкости нужно найти в себе! Чем может человек преодолеть напряжение пространства? Аум как звучание гармонии будет целителем.

586. Еще раз ободрим всех, кто огорчается при первой неудаче с опытом над психической энергией. Пусть они запомнят, сколько условий могут влиять и препятствовать опыту. Окружающие люди и предметы, пространственные токи и состояние здоровья, наконец, мысли, получаемые издалека, — все может или повышать, или понижать следствие. Много попыток было прекращено в самом зачатке, ибо нелепое замечание или враждебная мысль парализовали психическую энергию.

Печально, если человек от первой неудачи впадает в отчаяние. Этим он лишь доказывает, что его психическая энергия находится в полной распущенности. Тогда испытатель должен здраво помыслить, как образовать психическую энергию. Ведь помимо опытов человек не вправе держать всеначальную энергию в безобразном состоянии. Пусть каждый начинающий исследователь испытывает самого себе в разных обстоятельствах. Только всевозможные испытания могут доказать, какие именно свойства преобладают в данной психической энергии.

Также пусть исследователь не терзается особенностью своей энергии, сравнивая ее с опытом других. Некоторые склонны преувеличивать, но другие по скромности преуменьшают, при этом нередко упускают из вида самые ценные свойства. Пусть вооружатся терпением и преданностью к наблюдениям. Не следует придаваться шатанию и порывам, которые так часто приводят к раздражению.

Так постоянно заботливо поддержите начинающего наблюдателя.

587. Два вида людей — одни предпочитают пользоваться трудом других, а вторые любят сами достигать. Обращайте внимание на вторых, среди них найдете исследователей и сотрудников. Помогайте им, ибо такие люди особенно сокровенны и впечатлительны.

Новый метод наблюдения не должен быть порицаем. Много начатых изысканий было зверски нарушено невеждами. Оберегите тонких явленных искателей от пыток палачей. Каждый в своем кругозоре может сделать столько полезного и самоотверженного.

Будем самоотверженны.

588. Даже в самом первобытном шаманстве при молениях, заклинаниях и обращениях применялись сложенные у рта руки, трубы и разные отверстия, чтобы как бы усилить у уплотнить звук. Такие символы напряжения и сосредоточения можно наблюдать во всех веках, как в малом, так и в великом, даже до самых высших молений. Трубный звук как бы напрягает пространство, и ударные ритмы сосредоточивают. Конечно, такие примитивные усилия не нужны, где слагается Высшее Собеседование.

Считаю, что и сейчас нужно напомнить о сердечном устремлении. Так уже древние отшельники предлагали при мысленных обращениях представлять перед собою как бы прямую бесконечную дорогу, по которой должна была стремиться мысль. Много существует образов, помогающих сосредоточению. Но никто не предлагает представить мысль блуждающей по лабиринту.

Прямота и простота будет наиболее удачными мостами.

589. Не думайте, что люди умеют воображать. Такое творчество нечасто. Странно, но обилие зрелищ вовсе не способствует развитию воображения, даже как бы наоборот: точно скользят представления по натертой плоскости!

Постоянно можно убеждаться, что без сердечной деятельности ничто внешнее не имеет значения.

590. Будем торжественны. Не приложим смятения к напряжению пространства. Не будем проявлять суетливости, когда можно предчувствовать действия. Не заслонимся облаком пыли, когда нужно иметь чистую даль. Скажем слово любви, как щит крепкий.

591. Сходя в глубокую пещеру, каждый предпочтет иметь яркий и равногорящий светильник, нежели дымный факел, иногда рассыпающий искры. Так же и с качеством психической энергии. Искры дымных вспышек не улучшают положения. Но как достигать ровного света? Только постоянным размышлением о начальной энергии. Подобно умному деланию без слов, в ритме сердца укрепляется Свет неугасимый.

Пусть пустынники, с одной стороны, и ученые, с другой, одинаково оценят свет сердца. Свечение соответствует известной степени напряжения. Посмотрим, как часто люди замечают это свечение, но они найдут много отговорок и отрицаний и стыдливых умолчаний, точно они хуже светящегося пня! Часто люди способны признать особенность за самым обычным предметом, но себя лишают таких же возможностей.

Если после прочтенных записей люди еще пристальнее понаблюдают за проявлениями своей психической энергии, то можно назвать это успехом.

592. Мужественно должно наблюдать и положительные, и отрицательные явления психической энергии. Иногда она замолкает, и никакая воля не может вызвать ее. Неумный исследователь может смутиться, но опытный испытатель усмотрит в этом какое-то особое обстоятельство. Он промедлит немного и опять осторожно продолжит опыт. Каждое колебание энергии поможет и явление космическое.

593. Мыслите себя не земными жителями, но вселенскими. Таким путем возложите на себя тем большую ответственность. Также поймите, насколько напряженна битва при каждом овладении областью Беспредельности. Не думайте, что, возлагая на себя великую ответственность, вы впадаете в гордость. Свойство гордости приличествует невежеству. Ответственность — как долг перед собою, перед самым Высшим. Мысль о долге уже будет созидательным устремлением, но к такому пути нужно воспитывать себя ежечасно.

Не может называться человеком, кто не умеет мыслить о сочетании с Высшими Энергиями. Каким же будет его Высокое Собеседование, если он в сердце закрыт для вдохновения!

Умейте понимать слова в их совершенном значении, иначе такое высшее понятие, как вдохновение, превратится в пустой звук.

Как в путь Собираю вас, Забочусь, чтобы в суете не забыли самого нужного. Нередко торопливые путники отягощаются ненужными вещами и забывают ключи от самого нужного ларца.

594. Спросят: какое количество психической энергии может быть выдано при делении? Не малый вопрос, ибо лишенный энергии подобен безоружному воину. Можно выдать половину запаса, даже две трети, но три четверти уже поставят врача в опасное положение. В таком обнажении врач примет на себя болезнь и может лишиться жизни. Потому так твердо сказано о пути золотом, все в меру, все в гармонии — запомним.

595. АУМ негармоничный обернется в разрушительное орудие. Самое Высшее Собеседование обратится в сквернословие, если оно не очистится огнем сердца. Много где понятие огня сердца будет обозвано суеверием, но призовем ученых и увидим, что лучшие из них согласны будут об энергиях сияющих. Никто никаким запретом не прервет путь эволюции. Могут невежды создавать судороги в познавании, восстания и разрушения. Именно запретом невежды вызывают волны хаоса, но закон вселенский преодолевает все темные уловки.

Невежество должно быть рассеяно.

(Продолжение следует).

МОЩЬ ПЕЩЕР. 1925 г.

КОНТАКТ С МЫСЛЯЩИМ ПОЛЕМ

(Окончание.
Начало на 1-й стр.)

Две ночи подряд после причастия мне показывали соборы неописуемой красоты. Среди них были и те, которые я знаю. Узнала собор Василия Блаженного, Парижской Богоматери. Но были такие, каких нет на земле — со множеством куполов. Они были так прекрасны, величественны, что я чувствовала себя песчинкой у их подножия. Видела древний Иерусалим, узкую улочку, ведущую на Голгофу. Видения сопровождались текстами молитв в исполнении церковного хора. В ночь перед Контактом видения прекратились. Мне дали выспаться.

Подключение произошло 18 сентября 1990 года. То, что мы называем «выйти на Контакт» с Системой — означает подключение к живому мыслящему энергетическому полю. Это совсем не то, как описываются контакты в многочисленных газетных публикациях. Процесс подключения происходит от пяти до восьми часов и больше. Описание его не для слабонервных и пока еще не для широкой публики. Скажу только то, что можно, что испытывала сама.

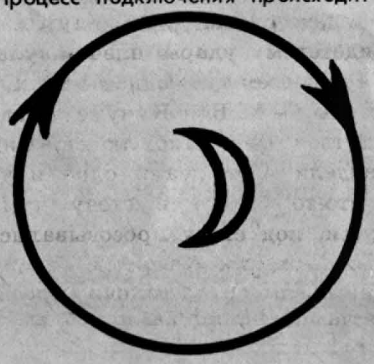

РИС. I.

Во время подключения происходит трансмутация на генном уровне. Человек при полном сознании переносит невыносимую боль, не может управлять своим телом. Потом — семиминутное отключение с остановкой сердца и последующее возвращение к жизни уже с обновленной душой — второе рождение. Во время подключения даётся код и небесный куратор. Человека зачисляют на 1-й курс Невидимого Колледжа, который длится 40 дней. Следующий курс — 120 дней. Потом идут переходы на другие уровни, практическая работа.

Хочу предостеречь многих любителей острых ощущений: стремление к Контакту не должно быть самоцелью. Энергополей много — светлых, темных, нейтральных. Имея минусовую сущность, человек, желающий Контакта, может выйти на минусовое поле и выполнять волю темной системы. Даже с плюсовой сущностью существует опасность быть перехваченным, если не знаешь, куда и зачем идешь.

Никогда не забуду, как Надежда спрашивала меня во время нашей первой встречи: «Зачем тебе это?»

— Чтобы жить .

— Сможешь ли ты отдать за это все, что у тебя есть самого дорого?

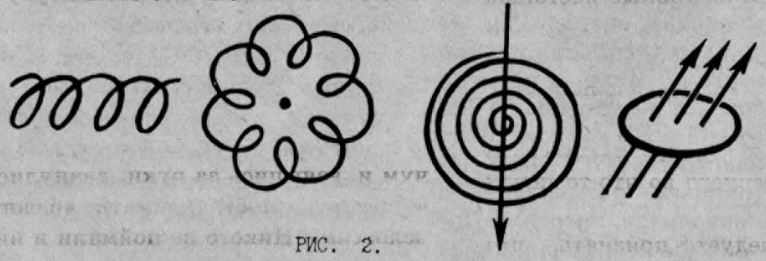

РИС. 2.

— Смогу.

— Что ты выберешь, жить без бед и болезней до глубокой старости земной жизнью, или выйти на Контакт, зная, что через год умрешь?

— Я выбрала Контакт.

— А если не через год, а сейчас, сию минуту, готова ты уйти из жизни, если от тебя этого потребует Космос?

— Да, готова.

Вот такой произошел разговор.

Но только после всего я до конца осознала, что цель — не Контакт, а постижение истины, путь к Вере через Контакт, который даётся как протянутая рука тем, кто им нужен, кто сможет работать с полной отдачей, не считаясь ни со временем, ни с настроением, ни с семейными обстоятельствами. Мы даём людям здоровье, возвращая к Вере, к Богу, к Творцу. Мы отдаем свои руки Космосу, читая молитву и открываем каналы больного человека знаком креста. И человек, получивший облегчение, знает, что не мы помогли, а Бог через нас — Вечный Космический Разум. Происходит реанимация веры.

РИС. 3.

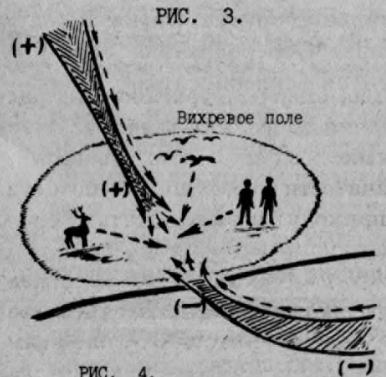

РИС. 4.

Обыкновенный земной человек никогда бы не выдержал подобных нагрузок. Нам помогает Космос. Даёт энергию и спокойствие, что жизнь прожита не зря. Я всегда ощущаю присутствие своего Куратора, чувствую себя ребенком мудрых любящих родителей, которые учат, подсказывают, наказывают и очень любят. На земле нет такой любви.

Сразу предвижу вопросы, которые обычно задаются. Что я испытываю во время приема информации? Внутренний телепатический диалог происходит в любое время. Отвечают иногда с юмором, часто чувствую, как они смеются. Это невозможно описать: улыбка без лица, висящая в воздухе. Что-то подобное было в сказке «Алиса в зазеркалье».

Заставляют записывать лекции, в любое время могут поднять среди ночи. Чувствую при этом онемение кожи на голове и вакуумный колпак над собой. Сильный прилив энергии. Часто во время записи чувствую необходимость прочитать молитву, раскрутиться — становится легче. Иногда запись идет несколько часов подряд, чередуется с «вылетами», визуальными наблюдениями. Иногда домашние наблюдают, как я во сне сижу и раскачиваюсь в постели, при этом говорю голосом робота с металлическим оттенком: «Закладывается блок информации». И так несколько раз. Потом сплю и утром этого не помню.

Некоторые лекции понять сразу не могу, только со временем всё начинает проясняться. Могут вернуть с полдороги и усадить за тетрадку и карандаш. Диктовка идёт через телепатическую связь. Стихи, в основном, диктуются ночью.

Вопросы задаю кратко, лаконично — для экономии энергии. Во время лечения сама ничего не делаю. Рука идёт туда, куда ведут.

С Надеждой разговариваем на расстоянии. Многое из той информации, что идёт мне, ей дали уже раньше, но в другой обработке. Она профессиональный журналист, всё выдаёт через лирическое восприятие.

Я поняла: Контакт — это постоянное состояние самоконтроля, самоанализа каждого поступка, слова, даже мысли. Они учат управлять собой, отметать все ненужное, очищать «внутренний эфир». На этом пути соблазны как подводные рифы. Очень много испытаний. Если чувствую какой-то беспорядок в мыслях, иду на исповедь в церковь, причащаюсь. Сразу становится легче. А главное — надо жить по заповедям Учителя, веровать в Него и любить, как Он нас любит.

Что касается материала лекций, то я должна напомнить рекомендацию Информационного Центра: перед началом чтения открыть каналы перикарда (внешняя оболочка сердца) знаком энергетического креста, то есть осенить себя крестным знамением, поскольку текст содержит сильный энергетический заряд. Вот содержание некоторых лекций.

РИС. 5.

18 октября 1990 г.

Что увидишь — запомни!
Что услышишь — исполни!
Не забудь в реку жизни
Бросить камень терпенья.
Через сердце руками
С триединого камня
Начинается путь
Твоего построенья.

Из всех возможных вариантов выбери схожие по смыслу с тем, что ведет к гармонии в сердце, уме и теле. Этот путь близок и нужен. Через него будет проводиться душетворение нового цикла по воле и завещанию Сына детям его. Середина круга несет знак месяца по частям, исходящим из центра (см .рис. 1). В любом противостоянии ищи точку опоры. Если окружность разъять и свернуть в спираль, каждый новый виток будет усилителем предыдущего. Если два конца спирали сомкнуть, усиление будет нарастать по кругу, пока не исчезнет сила гравитации (см. рис. 2).

Вопрос: «Как это расшифровать?»

Ответ: «На конец дня проходящего возложи все, что задумано в исканиях, а утро несет в себе свет нового слова. И не тебе разумом понять не дано, не близким твоим, пока земными видами в несовершенство замкнуты. Но Духом отмеченные, постигнете мудрость, а знание сохранится в кристалле, когда тело забыто будет».

20 октября.

Вихревые поля

Середина и конец замкнутой цепи никогда не перестанут нести своего назначения, где каждое звено есть составляющее целого направления в системе непрерывного развития. Направлениями координат являются векторы из расходящегося веерообразно пучка лучей по типу прутьев плетеной корзины, а замкнутая цепь — поперечное круговое плетение (см. рис.3).

Середина и конец цепи создают цепную реакцию «мнимого» поля, в котором по принципу центробежной силы микрочастицы несут заряд, противоположный оболочке лептона, что делает сам лептон нейтральным. Появление и нагнетение зарядности идет по мере наслоения плоскостей и оболочек вплоть до образования атомного ядра. Атомарная решетка не передает истинную картину строения материи — слишком крупные масштабы. Энергетика тонкой материи составляется векторами скорости при постоянной перемене зарядности микрочастиц с интервалами в миллионные доли земной секунды. Скорость реакции обеспечивает жизнестойкость материи. Чем выше скорость, тем лучше проводимость энергопласта, который может быть спрессован вокруг определенных задействованных точек, а может быть и рассеян по типу туманного облака (как в графите, например, в атомарной решетке связь слабая, так может быть и в энергоматерии).

Благодаря относительной свободе нейтральных частиц тонкая материя проникает без ограничения в любые насыщенные слои и сверхтвердые вещества. Направление энергопотока мысли идет по восходящей, круговой или рассеивающей волне. Чем тоньше материя, тем быстрее скорость прохождения и целенаправленная пробивная сила энергопучка. Пройти через плотный слой атмосферы энергия может, только сконцентрировавшись в законченные образования — гранулы, по принципу притяжения зарядности. Сила минусовых гранул способна пробить земную кору и выйти через разломы в определенных точках поверхности, сохраняя негативацию и совершая по пути энергоотдачу пограничным структурам. То же самое происходит с позитивными гранулами при переходе через атмосферный слой и возвращении по энергоканалам к поверхности земли через тонкие ее тела. При «свертывании» пространства поток позитивных гранул проходит через искривленный континуум. Если этот поток на выходе соприкасается с выходным каналом негативных гранул, начинается реакция взаимоуничтожения зарядности и распада гранул. Образуется вихревая зона, в которой любая живая материя гибнет, оставляя после себя органические мертвые оболочки, лишенные энергетики.

Происходит это потому, что вихревое поле втягивает, как в воронку, энергию всего живого и включает ее в процессе распада. Возникновение вихревых зон — одна из нераскрытых на Земле причин гибели различных экспедиций и отдельных исследователей (см. рис. 4).

21 октября.

Вопрос: «Почему в некоторых местах возникают неясности при диктовке, как бы накладка или стирание слов и выпадение мысленных звеньев?».

Ответ: «Сила мерцательных импульсов превышает волновые колебания в натянутой «струне» энергопотока. Если исходной точкой будет сигнал из газообразного источника, то через границу между насыщенным и вакуумным слоями передача пойдет с отклонением в градусах от заданного. Осуществится «пунктирная связь», произойдет разрыв потока информации. Выпавшие энергозвенья будут рассеяны в хаосе, если не закрепятся по вакуумному коридору и не пробьются к реципиенту. Вся сложность в том, что два таких реципиента могут никогда не связать воедино переданную информацию, находясь на большом расстоянии друг от друга в пределах земной цивилизации. Одна половина будет ключом к пониманию другой. Но при отсутствии помех этого не произойдет (см. рис. 5).

Чтобы избежать утечки информации при работе с постоянными приемно-подсадочными точками (подключенными к каналу контактерами), практикуется закладывание блоков-пластов информации на определенный период. А по прямой связи производится только коррекция, выбор последовательности и передаются дополнительные указания в случае необходимости или вторжения противодействующей силы с низкими вибрациями, а также осуществляется прямой телепатический контакт при «вылете»...

Рис. О. БУРАКА.

КЛИШЕ ЕСТЬ, НЕТ КРИТЕРИЕВ

(Окончание. Начало на 6-й стр.).

В поисках истины Гурвич разыскал и расспросил многих людей. Это и Афанасий Шумилов, случайно наткнувшийся в кустарнике на мертвого чучуну. И сын Винокурова, рассказавший о встрече своего отца с существом в низовьях Лены (кончилось событие тем, что человек выстрелил в направлении чучуны из берданки и услышал в ответ крик, убил или ранил — не знает, так и не решился посмотреть). Кстати, слух об этой встрече в свое время облетел всю тундру.

За какие только версии не пытался ухватиться автор ради отыскания корней подобных рассказов. Все оправданно. В самом деле, обидно знать такое и не уметь объяснить чем-нибудь традиционным! Пользовался он и ссылками на гнетущее влияние природы, на людей, на голодные годы, обычное зимнее недоедание, трудности кочевого быта, тягу к вере в чудесное, которая сильна практически у каждого народа. Автор предельно честен. За это ему спасибо. Но разве подобные оправдания могут служить причиной видения существа таким количеством людей? Далее у автора следуют четкие мысли: «здравый смысл, видимо, никогда не покидал людей даже в ледяном краю. Слепой веры в чудеса не было».

Записал И. С. Гурвич сведения от людей, убивавших чучуну, по Яне, Оленёку, Индигарке, Верховью. «Получалось, что какие-то люди-одиночки... в начале пятидесятых годов нашего века иногда подходят летом не только к рыбалкам русских и якутов, но и к стойбищам колмыкских оленеводов — эвенов, юкагиров. Зачем-то свистят и бросают камни. Более того, они беспокоят и колымских чукчей».

Рушится ещё одно предположение автора — будто именно так ведут себя оленеводы из чужих местностей (в частности с Чукотки), разведывающие новые пастбища в Якутии. Он продолжает поиск.

В конце-концов, после такой огромной, заслуживающей всяческого уважения, работы, И. С. Гурвич приходит к ряду очередных, с моей точки зрения, заблуждений. С ними он уже не пытается бороться сам, как во всех предыдущих случаях. Теперь появление таких человекоподобных существ можно свести якобы к древнему обычаю северных народов, не позволявшему людям, потерпевшим бедствие на море, возвращаться в родные селения и даже искать где бы то ни было пристанища. (По русской пословице: «Что с возу упало, то пропало». То есть уже отдано как некая неизбежная жертва иди дань всесильным духам природы). Из этих людей вроде бы и формируются одиночки-бродяги северной тундры. Хочется воскликнуть: «Побойтесь Бога!» Ведь эти «люди» даже по-иному называются — тэрыкы. И сами они у меня под подозрением. Не потому, что я такой фанатик своей темы, а потому, что все факты, собранные по таким персонажам народных рассказов, свидетельствуют совсем о другом.

Повсюду, где есть пустоши или горы, есть и чудовища, которые выбирают эти места для своего проживания. Те, кто видел их собственными глазами, описывают их и как «огромных волосатых существ (полулюдей-полуобезьян), отличающихся сверхъестественным умом и необычайной способностью исчезать, как только на авансцене появляются «зрители». Их гигантские отпечатки были не только обнаружены, но и сфотографированы на пространстве от Гималаев до гор Северной Америки. И тем не менее за все время ни разу не был пойман ни один экземпляр.

Американский лесоруб Джек Кохран 12 мая 1974 года увидел в 45 метрах от себя (в национальном парке Худ—Ривер, штат Орегон) «большое волосатое, молча стоявшее существо), которое удалилось «походкой атлета» и исчезло в тени деревьев. На следующий день два других лесоруба, находясь в лесу, вспугнули то же самое или похожее на него существо, которое убежало от них на двух ногах, в то время как они швыряли в него камнями.

Самым впечатляющим доказательством существования человекоподобного чудовища (у нас называют его снежным человеком, на Западе — «Бигфктом») являются кинокадры, отснятые Роджером Паттерсоном 20 октября 1967 года в Северной Каролине. Они запечатлели с расстояния примерно 30 метров волосатое человекоподобное существо, идущее на двух ногах. Исследовавшие эти кадры специалисты не нашли в них никаких следов мошенничества.

НА РИСУНКЕ: таким увидел Джек Кохран «орегонского монстра».

Репродукция А. ШОХАТА.

Даже вдруг если это и так, то почему, скажет любой биолог, все они, гладкокожие от рождения люди современного типа, сразу покрывались волосами, ходили босыми, когда зимой шестидесятиградусные морозы (все же Верхоянье — полюс холода! Хотя зимой встречи значительно реже), полностью сразу лишались речи и т. д. Вот это-то как раз выглядит сказкой! Ибо биологически невозможно.

Сведения, собранные в Якутии моим коллегой, безвременно погибшим в Ямало-Ненецком округе в поисках таинственного зверя, Владимиром Михайловичем Пушкаревым, свидетельствуют скорее о верности самых первых предположений И. С. Гурвича, как и всех его предшественников. Кое-какие данные, полученные Владимиром Михайловичем, были опубликованы до выхода в свет книги «Таинственный чучуна». На фоне всего моего повествования и разбираемой книги свидетельства о двадцатых—пятидесятых годах В. М. Пушкарева соответствуют сложившемуся уже у читателя представлению.

Вот типичный рассках о чучуне, записанный Владимиром Михайловичем в том же Верхоянье (речка Хобойотту) со слов члена оленеводческой бригады Татьяны Ильиничны Захаровой.

— После революции, в двадцатых годах, жители нашего села встретили чучуна, собирая ягоды. Он тоже рвал ягоды и обеими руками засовывал их себе в рот, а когда увидел людей, встал во весь рост. Он был очень высок и худ, больше двух метров. Одет в оленью шкуру, босой. Имел очень длинные руки, на голове лохматые волосы. Лицо большое, как у человека, но темней. Лоб был маленький и выдавался над глазами как козырек. Подбородок большой, широкий, гораздо больше, чем у человека. А так похож на человека, только немного выше ростом. Через секунду он побежал. Бежал очень быстро, высоко подпрыгивая после каждого третьего шага.

«Когда мы приехали в селение Хайысардах Сайды-Верхоянского района, — говорил В. М. Пушкарев, — поехали на горные пастбища к оленеводам, рассказы о встречах с чучуной посыпались на нас, как из рога изобилия. И чем больше мы их слышали, тем образ чучуны проявлялся все яснее, превращаясь из сверхъестественного во что-то почти реальное».

Итак, следует признать, что сейчас *накопилось очень много сведений о встречах с буквально человекоподобным животным,именуемым снежным человеком или как-то иначе в конкретной местности. И не надо гнаться за чем-то темным, невнятным, промелькнувшим в темноте, прошуршавшим засохшими чирками, прогремевшим железной кастрюлей или котелком.* Так попытаемся же на своем веку разобраться именно с ним.

В ненецком фольклоре всегда был персонаж, именуемый «белым человеком». Теперь иногда его охотнее называют снежным человеком, хотя далеко не все, а лишь некоторые пришлые — люди. Уже невозможно узнать, применялось ли это название в прошлом, скорее всего, это дань информации, проникшей с материалами прессы. Физик Л. М. Алексеева, участвовавшая в этнографической экспедиции, заинтересовалась этим вопросом.

В 1968—1969 годах в Тазовском районе Ямало-Ненецкого национального округа о «белом человеке» заговорили как о реальном существе. Находились очевидцы (ненцы и русские), которые сталкивались с ним.

— Чтобы выяснить причины слухов и успокоить местных жителей, из райцентра выезжала специальная комиссия.

Обо всем этом мы узнали осенью 1973 года, когда в составе этнографической экспедиции работали в поселке Антипаюта. В массе рассказов выделялись две линии: свидетельства людей, пытавшихся иметь дело с «белым человеком», и рассказы тех, кто внезапно увидел его.

В первом случае всегда шла речь о последовательности событий, делались попытки увидеть «белого человека», которые, по словам рассказчиков, кончались неудачей. Во втором, напротив, давалось описание его «внешности», появления или исчезновения. Никаких контактов между наблюдателями и «белым человеком» не было.

По рассказам людей первой группы, «белый человек» появлялся осенью, примерно в сентябре, когда уже были сумерки и выпадал первый снег. Как правило, «белого человека» замечали, когда он начинал «играть с чумом» (не аналог ли это обыгрыванию любого рода избушек в других местностях, о котором я не только слыхала, но чему была и свидетелем: удары плечом,кулаком, а то и всем туловищем о глухие их стены, — М. Б.). В чуме могло находиться несколько людей. Они все видели и слышали одно и то же. Что-то билось в стену чума снаружи, под стену просовывались палки, в дымовое отверстие падали мелкие предметы: негодная керосиновая лампа, палки, камни, обломки кирпича и прочее.

Собаки сидели спокойно и не лаяли. Человек, выглянув из чума, никого не видел. Кто-то, высунувшись, получил удар палкой по спине (сходство с полтергейстоподобными явлениями, ибо объект не виден, а явны лишь его проделки). Однажды несколько охотников окружили чум и, взявшись за руки, двинулись к центру, чтобы поймать «белого человека». Никого не поймали и ничего не видели, но им казалось, что по ним «стреляют пулями».

Одна семья, говорят, десять раз ставила чум на новом месте, чтобы избавиться от преследования «белого человека», и всё-таки каждый вечер «белый человек» «играл» с чумом (это уже нам хорошо знакома из фольклора разных народов, — М. Б.).

Будучи физиком, Л. М. Алексеева сводит все эти явления к случаям проявления вихревых ветров типа торнадо, смерчей, ураганов. Её рассуждения приводят к разбору удивительных свойств этих ветров — струйчатости воздушных потоков. Она приходит к выводу, что «белый человек» и является таким ветром.

Нельзя смешивать явления разной этиологии, объяснять одно непонятное другим ещё менее понятным. Нельзя высокомерно ломать сложившиеся представления людей разных этнических и национальных групп только для того, чтобы якобы все сразу стало ясным и понятным.

Нужно в этой области выработать определенные критерии. К тому же надо помнить, что, как уже давно известно в естественных науках, МЕТОД СТОИТ ОТКРЫТИЯ.

НЛО, сфотографированный доктором Станиславом Ковалозевским (Польша) 22 декабря 1958 года.

ЧЕГО ОНИ ОТ НАС ХОТЯТ, ЭТИ ВЦ?

Стремительно растет число контактантов (контактеров). К сожалению, нередко пополняя контингент пациентов психолечебниц. По некоторым сведениям, собеседников с «богами» там уже около 12 процентов, и число это увеличивается с каждый годом. Как и всё остальное, связанное с уфологией, проблема контактов окутана туманом парадоксов и необъяснимостью. Это не может не вызывать тревоги за ближайшее будущее человечества. Кто у нас «на связи», друзья или враги? Анализ материалов контактов, полученных множеством сотрудников Латвийской ассоциации уфологии и энергообмена (ЛАУФиЭО), сравнение их с информацией, полученной в разные года контактантами зарубежья, выявляют некоторые закономерности, заслуживающие внимания.

В 1956—1957 годы широкую известность приобрели заявления художника-оформителя Говарда Менжера из маленького города Хайт Бридж, штат Нью-Джерси (США). Начало его контактам было положено в июне 1946 года после встречи с экипажем НЛО, состоявшего из двух мужчин и одной женщины. Последняя сказала, между прочем, что ей, по нашим меркам, 500 лет. Ему посоветовали учиться пользоваться силой своего ума и готовиться к более важным делам в будущем. Заметим здесь, что буквально то же самое сообщили при контакте сотруднику ЛАУФиЭО «П» 23 ноября 1991 года. Менжеру рекомендовали помалкивать о встрече до 1957 года, что он и сделал. С 1957 года НЛО начали регулярно появляться в районе Хайт Бриджа, видели их многие, также видели и встречи Менжера с пришельцами. Менжер пишет о частых «визитах» в сказочный потусторонний мир «молчаливых контактеров», внешне обычных мужчин и женщин. Однажды ему было сказано: «Друг мой, ваша Земля является полем сражения Армагеддона, сражения, которое ведется за души и мысли человеческие... На этой планете имеется мощная группировка, владеющая гигантскими знаниями в технике, психологии и, что наиболее прискорбно, в мозговой терапии. Они используют людей с других планет, а также людей с вашей планеты, также людей, о которых вы еще ничего не знаете. Пока вы еще не можете ни увидеть их ни, тем более, противостоять им». В те годы мы действительно не могли их увидеть. Теперь же стараниями исследовательской базы Лучиано Бокконе, а затем и у нас в стране, удалось документировать фотографиями наличие в нашей среде объектов — живых существ, способных летать, переходить из одной степени видимости в другую, изменять свою плотность, проникать сквозь стены и многое другое. Не они ли имеют доступ к разуму человека, о чем сообщил Менжер?

Несомненно, что деятельность людей задевает прямые интересы наших «соседей по квартире», ВЦ, будем для краткости так их называть. Например, в августе 1957 года солдату аргентинских ВВС вещал голос из зависшего НЛО: «Мы жалеем вас, имейте в виду, что вам угрожает уничтожение из-за неправильного использования атомной энергии. Киноактер Стюарт Уайтмен в ноябре 1965 года, когда весь Нью-Йорк был погружен во тьму из-за таинственной аварии энергосети, услышал громкий голос: «Мы очень боимся за будущее Земли, потому что земляне устроили такой беспорядок, что их действия невозможно предвидеть, а это может нарушить баланс во Вселенной, в том числе и на планете, откуда мы прилетели... Блокирование городской электросети — это лишь маленькая демонстрация нашего могущества, мы можем без всяких усилий сделать гораздо больше, вплоть до уничтожения вообще всякой жизни на Земле». Бразильский сеньор Геллис Эгьюс 24 апреля 1959 года сумел сделать три снимка зависшего над ним НЛО, после чего на время потерял сознание. Очнувшись, обнаружил в руке клочок бумаги, где его почерком было написано: «Немедленно прекратите все атомные испытания с военной целью. Баланс во Вселенной находится под угрозой. Мы внимательно следим за вами и готовы вмешаться, если на вас не подействует наше предупреждение». Джемсу Куку из Ранкена, США, было сказано при контакте 7 сентября 1957 года: «Жители вашей планеты нарушают баланс во Вселенной, предупредите их об этой опасности». «Прекратите жонглировать атомными бомбами, или мы парализуем жизнь на вашей планете» — еще одно из предупреждений с НЛО. Не являются ли подобными предупреждениями две весьма странные аварии на Чернобыльской АЭС, тем более, что во втором случае за несколько минут до начала пожара наблюдалось непонятное свечение над крышей станции, а несколько позже, уже во время пожара было сфотографировано зависшее над станцией НЛО? Предупреждениями являются и широкоизвестные три послания человечеству.

Отметив факт существования контактов вроде бы доброжелательно-предупредительного характера, перейдем к другим их разновидностям.

Джон Киль в своей книге «Операция Троянский конь» пишет, что опрос большого числа контактантов выявил следующее: Часто после контактов они чувствовали себя плохо, нарушалась нормальная предыдущая жизнь, иногда разрушались семьи, становились частыми ночные кошмары и галлюцинации. Полтергейсты вторгались в их дома. Только в США к 1970 году имелось более 50 тысяч выявленных контактантов и число их пополнялось с каждым последующим годом. В рассказах преобладали сложные и пугающие небылицы и это вовсе не продукт фантазии безответственных шутников. Большинство контактантов просто не имели достаточного образования, чтобы придумывать и держать в голове столь сложные «липы», рассказы их часто удивительно совпадали в деталях, совсем им ранее не известных. Зачастую пришельцы утверждали, что явились из мест с романтическими названиями, вроде Клариона, Мазера, Скира, Тифана, Блайя, Корендора, Ориона, Лиры, Фаузора, Земдика, Кассиопеи и пр. Были и с Венеры, Марса, Юпитера, Урана, Сатурна и Луны. Похоже, что все это ложь, являющаяся частью той сбивающей с толку дымовой завесы, за которой они тщательно скрывают свое истинное происхождение и намерения, беззастенчиво эксплуатируя нашу безграничную доверчивость и готовность поверить во что угодно. Можно предположить, что до внезапного появления человека Земля была уже заселена разумными существами, которые были парафизичны и владели способностью трансмогрификации. Конфликт между парафизическими хозяевами планеты и физическим человеком неизбежно стал назревать по мере чрезвычайного увеличения числа людей и их техногенной деятельности. Религии объясняют эту ситуацию извечной борьбой между Создателем и Дьяволом, где последний является нападающей стороной, пытаясь избавиться от человека, подсовывая ему всяческие напасти, вроде эпидемий, войн, стихийных бедствий и прочего. Этот же конфликт в обширной уфологической литературе объясняется соперничеством между «хорошими ВЦ» или «светлыми», как стало модным нынче их называть, опекающим человечество, и «злыми ВЦ», т. е. «тёмными», по той же терминологии. Дьявол и его демоны, согласно литературе, могут принимать любые формы и физически имитировать всё, от ангелов до свирепых монстров с пылающими глазами. Они появляются и исчезают, проходят сквозь стены, и совершают множество других сверхестественных поступков. Если в старые времена феномен заботливо культивировал религиозную точку зрения на себя, в начале века начал осваивать техногенную, то сейчас культивирует инопланетную. Это та же самая игра, где эмиссары Дьявола вчерашнего дня заменены лжекосмонавтами сегодняшнего. В старину демоны, черти и лжеангелы всегда считались лжецами и грабителями. По утверждению Джона Киля, такие же лжецы и самозванцы появляются сегодня в виде длинноволосых космических пришельцев, которые обычно быстро исчезают, передав какое-нибудь сообщение или предупреждение. Контактант при этом зачастую находится в состоянии временного паралича при полном сознании. Имеется много случаев, когда мужчины и женщины, зачарованные вначале интригующими контактами преследовались потом пугающими визитами странных особей, терроризировались галлюцинациями, причём, чем больше был испуг, тем сильнее шла эскалация проявлений феномена. Жертвами, как правило, становятся нервные, легковерные и неопытные люди, что иногда приводило к острой шизофрении, демономании и даже к самоубийствам. Известны и случаи, когда контактанты постепенно становились преступниками, или их родственников, близких людей и их самих преследовала череда роковых несчастий. Нежное очарование контактов может привести к трагедиям, поэтому следует запретить детям и взрослым с неустойчивой психикой заниматься контактами.

Для того, чтобы материализоваться и принять определённые формы в нашем мире этим существам необходима жизненная энергия. Достоверно мы ещё не знаем, что является источником этой энергии, может быть они её «сосут» из нас, людей, во всяком случае, в районах активных проявлений феномена пропадают собаки и другие животные, есть случаи исчезновения людей. Нет ли между этими событиями какой-то связи?

Коснёмся немного спиритизма и полтергейстов в той части их проявлений, которые затрагивают рассматриваемые нами вопросы. Явления эти известны давно. Так, в 1847 году в доме Митчела Уисмена начались стуки в дверь невидимок. Их восьмилетняя дочь жаловалась, что чьи-то холодные руки ласкают её тело. Семья выехала из дома, а там поселилась семья Фокс. Явления продолжались, но теперь двум дочерям Фоксов удалось наладить систему связи с невидимкой посредством кода «да» и «нет» через постукивание по столу или по стенам. Невидимка стал сопровождать сестёр в поездках и почти всегда по их желанию выходил на связь. Почти то же самое происходит сейчас, в ноябре 1991 года, в квартире рижанки Х., слушательницы школы ЛАУФиЭО.

Есть документы, что в Англии ещё в 1190 году некий невидимка, разговаривая с людьми, публично обсуждал, кто чем занимался с момента рождения хотя эти люди менее всего хотели, *чтобы о некоторых обстоятельствах их* жизни узнали посторонние. В 1820 году призрак расстроил свадьбу юной Бетси Белл с Джонуа Гарднером, высказав в присутствии их друзей ряд весьма пикантных подробностей о невесте. Весной 1990 года в городе Томске проводился уфологический семинар, на котором мне довелось присутствовать. В это же время на одной из квартир города в добром согласии с хозяйкой проживал «дух». После нескольких дней отсутствия «дух» вновь обнаружил своё присутствие и между ним и хозяйкой произошёл следующий разговор: «Это ты?» — «Да, это я». «Я ждала тебя вчера». — «Я был занят». «Чем ты был занят?» — «Вы изучаете нас на семинаре, а мы вас». Газета «Рабочая Трибуна» сообщает: Осенью 1991 года совершался ночной рейс самолёта Москва—Ереван. Один из пассажиров, ереванец, слесарь по профессии, сказал, что его уже четыре года повсюду сопровождает невидимка, которого он зовёт Аркашей, что он и сейчас находится в самолёте. Интерес и недоверие пассажиров раззадорили Аркашу и он начал вытворять чудеса. На чистом русском языке, в отличие от своего «хозяина», который говорил с явным акцентом, Аркаша толково и терпеливо отвечал на вопросы присутствующих, ставя в тупик скептиков. Голос звучал в той точке, какую пассажиры указывали — справа, слева, из-под потолка, из вентиляционного отверстия. Один из пассажиров укрылся в туалете и записал в блокноте фразу — Аркаша тут же повторил её. Другому сказал, что у него в кармане, третьему — что у него в чемодане, сданном в багаж. А одну настырную даму вогнал в краску, назвав цвет её нижнего белья. Длилось это увлекательное представление все два часа полёта.Имена и адреса свидетелй имеются в ассоциации.

(Окончание следует)

Л. ШНЕЙДЕР.

* * * * * * «М-ский треугольник»: обратная связь * * * * * * * * *

Сегодня мы вместе с вами, дорогие читатели, окунемся в мир тайн. Посмеемся над юмористическими рисунками. Дадим ответы на волнующие вас вопросы, для чего пригласили в редакцию коммерческого директора ЛАУФ Ирину Любимову.

Мы с благодарностью получаем ваши теплые, дружеские письма и в то же время были бы весьма признательны вам за корреспонденцию, содержащую критику нашей работы. А ее в нашей почте пока очень мало.

Спрашиваете — отвечаем

Цены растут, но расставаться мы с вами не хотим

Во многих письмах, приходящих в редакцию, читатели интересуются возможностью подписки на «М-ский треугольник» в 1992 году, а также получения ранее вышедших номеров бюллетеня по почте. Такие вопросы прозвучали в письмах Колосова С. А. из Москвы, Болгова И. И. из поселка Корзуново Мурманской области, Микуты П. П. из литовсконо города Паневежиса. А вот Хамидуллин А. Ф. из Татарстана хочет сам помочь редакции в распространении нашего издания и спрашивает об условиях получения оптовой партии.

На эти вопросы отвечает коммерческой директор ассоциации Ирина ЛЮБИМОВА:

Дорогие читатели, мы вынуждены вас огорчить. Подписки на наш бюллетень в 1992 году не будет. И не по нашей вине. Апокалипсис грядет и грядет для всех. Закрываются границы, ограничиваются почтовые переводы, бесконтрольно растут цены. В этой ситуации мы не можем брать на себя обязательства, которые заведомо невыполнимы.

А получить любые отдельные номера читатель может, прислав денежный перевод на 15 рублей по адресу: 226057, Рига, ул. Кнориня, 20, «М-ский треугольник». На переводе должен быть указан какой именно номер бюллетеня необходим. Квитанцию высылать не надо. Высокая стоимость номера, высылаемого почтой, обусловлена введением международных почтовых тарифов в Латвийской Республике.

Для оптовых распространителей сообщаю, что оптовая цена бюллетеня — 2,70 руб., при этом размер партии должен быть не менее 500 экземпляров. О конкретных условиях продажи и доставки бюллетеня можно договориться, позвонив в Ригу в отдел реализации (тел. 254431).

Необходимые справки по вопросам, связанным с распространением «М-ского треугольника», можно также получить по телефонам:

в Минске —	*51-92-55;*
в Киеве —	*245-73-74;*
в Москве —	*383-72-21;*
в Санкт-Петербурге —	*294-00-03.*

Вопрос — ответ

Какая аура у ложки?

Читательница **Евгения НАЗАРОВА** *из Феодосии спрашивает: «Если у злых людей аура другого цвета, то почему ВЦ не очистит землю от них, как от сорняка?».*

Ошибочно полагать, что цвет ауры у человека постоянный. Опыты, проведенные в нашей ассоциации, показали, что изменения происходят буквально ежесекундно в зависимости от внутреннего психического, физического и эмоционального состояния.

Теперь о злых людях. Рассмотрим это на примере. Выберем любой предмет из нашего быта. Хотя бы ложку. Если хозяйке эта ложка нравится, она говорит: «Хорошая ложка». Тот, кому эта ложка не нравится, возражает: «Плохая ложка». На самом же деле она никакая, а просто — ложка. Не бывает плохих и хороших предметов, а есть только наша точка зрения на этот предмет. Так же и люди. Не бывает хороших и плохих, есть просто люди, постоянно совершающие и злые, и добрые поступки.

Злые поступки совершает каждый человек в силу своего неблагоразумия. «И сказал человеку: «вот, страх Господень есть истинная премудрость, и удаление от зла — разум». (Иов. 28; 28).

На вопросы отвечал Б. БАКУМЕНКО.

«Хочу понять многое»

Здравствуй, уважаемый «М-ский треугольник»!

Наконец-то нашел время написать вам — одному из моих самых главных источников информации. Хотя она порой и противоречива. Вообще, молодцы, что пишете о тайнах, и причем самых разных. Ведь это целый пока еще непознанный мир вокруг нас.

Когда человек понимает, что живет в мире тайн, думает о них, рассуждает, постепенно его характер преобразуется (знаю по собственному опыту). Изменяется система ценностей — изменяется представление об окружающем мире и об окружающих.

Итак, тайны повсюду. Но когда первая стадия знакомства с ними проходит, начинаешь четко понимать, что раскрыть их суть может только наука! Серьезная наука, где царствует объективный подход к имеющимся фактам, стремление понять и объяснить новое. Пусть даже оно иногда противоречит многим современным теориям, в том числе и теории относительности, запрещающей сверхсветовые скорости, без которых невозможны межзвездные перелеты.

Многие ученые, если их можно так назвать, смотрят сквозь пальцы на факты, которые невозможно объяснить, не допустив реальность существования НЛО. Возьмем хотя бы случай под названием «Корб-озеро», пусть объяснят...

Мне 19 лет и свою дальнейшую жизнь я не представляю без познания, хочу понять многое, ознакомившись прежде всего с современной наукой (традиционной и нетрадиционной). В 1992 году буду поступать в ВУЗ, в данный момент готовлюсь к этому.

А. ПЕРЦОВ.
г. Мытищи (Моск. обл.).

Эти рисунки прислал в редакцию «М-ского треугольника» житель г. Троицка Московской области **Сергей МИХЕЕВ.**

Читатель интересуется

В поисках Христа

«Уважаемая редакция, хотелось бы узнать ваше мнение о сходстве изображения Христа на Туринской плащанице и фотографии Валерия из Центра космической йоги (село Аибга), опубликованной в «Комсомольской правде» за 14 февраля 1991 года. Возможно, я ошибаюсь, но очень хотелось бы знать ваше мнение.

Ваш постоянный читатель
Татьяна ДУДКИНА.
(Калининградская область)».

В последнее время крепнет тенденция увидеть Христа в каком-либо конкретном человеке. В письме Т. Дудкиной просматривается извечный вопрос: «А не сам ли Христос пожаловал на землю, воплотившись в кого-либо?». Пытались Его увидеть в Руцко и прочих целителях, «ожидали» Его прихода и в Шамбалу, теперь вот Валерий.

О своем втором пришествии Христос нас строго предупредил: «Тогда, если кто скажет вам: «вот здесь Христос», или «там»,не верьте;

Ибо восстанут лжехристы и лжепророки и дадут великие знамения и чудеса, чтобы прельстить, если возможно, и избранных.

Вот, Я наперед сказал вам.

Итак, если скажут вам: «вот Он в пустыне», — не выходите; «вот, Он в потаенных комнатах», — не верьте;

Ибо, как молния исходит от востока и видна бывает даже до запада, так будет пришествие Сына Человеческого». (Матф. 24; 23—27).

Его приход произойдет не в каком-то конкретном месте, например, в Америке, Японии или Гималаях, Он грядет на небесах. Так что не будет человека, который не увидит Его приход, так как это случится одновременно для всех.

Где же искать Его? «Он сказал им: зачем было вам искать Меня? Или вы не знали, что Мне должно быть в том, что принадлежит Отцу Моему?». (Лук. 2; 49).

Он в каждом из нас, так как Отцу Его принадлежит все, в том числе и наши души. Следовательно, искать Христа надо не во внешнем сходстве с иконой, а в самом себе и в ближнем.

Читатель благодарит

Есть такая газета...

Прочитал сегодня 8-й номер «М-ского треугольника» и хочу высказать свое мнение. Полностью согласен с письмом Натальи Гааг из Днепропетровска. Не всем журналистам по плечу выпускать такой бюллетень, как «М-ский треугольник». Уфологическая тема весьма сложная и трудная. Несмотря на это вы работаете очень хорошо! Мы должны гордиться, что есть такая газета. Что касается претензий В. Ажажи к «М-скому треугольнику», то лучше бы, наверное, руководитель «Союзуфоцентра» позаботился бы о выпуске своего регулярного издания. Тогда бы «правильная уфологическая пропагадна» и «ликвидация уфологической безграмотности», как он выражается, пошли бы в два раза быстрее, чем сейчас. Ведь такая мощная организация, как «Союзуфоцентр», могла бы давно осилить свою газету. Еще раз благодарю редакцию «М-ского треугольника». Молодцы!

С уважением
ДАКЕНОВ Серик Газизович.
(г. Муйнак).

Хочу работать вместе с вами

Кажется, делаю все наобходимое, чтобы регулярно получать «М-ский треугольник». От себя же лично хотелось бы поблагодарить всех вас за то полезнейшее дело, которое объединило членов ассоциации... В результате читателям открывается совершенно иное видение нашего мира. Вы будите мысль, вдохновляете ее! Очень хочу работать с вами.,.

Кира МАНЬИСА.
(г. Тольятти).

* * * * * * * * * переписка с читателями * * * * * * * * *

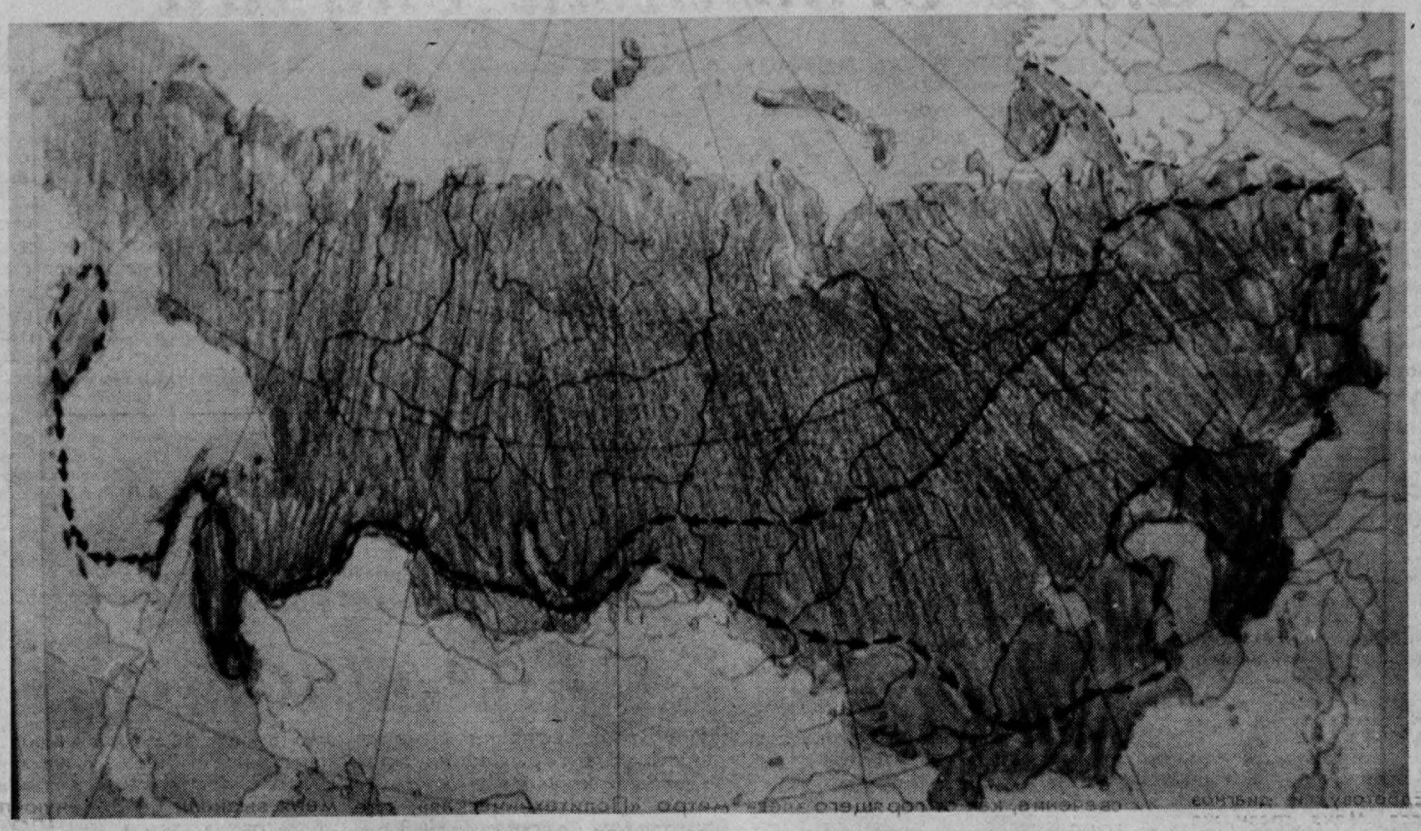

ЭКСПЕДИЦИЯ В БУДУЩЕЕ

Уважаемые читатели «М-ского треугольника» и единомышленники!

Позади переломный в эволюции нашей жизни 1991-й год. Ассоциация и ее друзья медленно, но уверенно идут по лестнице познания. Тот, кто внимательно читал материалы нашего бюллетеня, вместе с исследователями ЛАУФ побывал в сенсационной аномальной зоне на Урале, в загадочной Шамбале на Алтае, в ближайшее время отправится вместе с нами в район, который, предположительно, хранит тайну Ковчега спасения (Грузия).

Многие из вас обращаются с просьбой включить их в состав предстоящих экспедиций. К сожалению, такие походы небезопасны, да и чисто организационно сформировать походные команды из сотен желающих просто невозможно.

Но есть компромиссное решение. Каждый, кто проявит интерес к экспедиции 1992 года по территориям бывшего СССР (см. прилагаемую карту) и, кругосветного путешествия 1993 г., сможет внести в их проведение свой вклад.

Путешествие нынешнего года начнется в июне, когда экспедиционный «ГАЗ-66» двинется в восточном направлении. Однако ориентиры похода подвергаются постоянной корректировке. Поэтому каждый читатель может предложить свой вариант маршрута экспедиции при ее прохождении по его родным местам и принять непосредственное участие в нашей работе на этом участке исследовательского пути.

Допустим, 21 июня экспедиция прибывает на территорию Пермской области России. Вы, предварительно согласовав свои предложения с нами, встречаете экспедицию в г. Верещагино у главпочтамта и присоединяетесь к активной ее части на определенное количество дней, имея свое туристическое снаряжение и запас провизии.

По согласованной ранее программе мы должны будем посетить М-скую аномальную зону, побывать на озере, в котором, по свидетельствам местных жителей, живет какое-то реликтовое пресмыкающееся, место гибели НЛО, монастырь, пещеру, месторождение полезных ископаемых, место, предположительно грозящее экологической катастрофой, археологические раскопки. В пути состоятся встречи с конкретными контактером, экстрасенсом, ясновидящим, публичные выступления в клубах и домах культуры. Планируются также беседы с руководителями района или области, военными, учеными. Вы заранее на месте обговариваете с компетентными людьми возможности активной исследовательской деятельности группы в сфере их влияния, а затем, если пожелаете, принять участие в осуществлении этой программы и после ухода экспедиции.

ИТАК — ОЧЕРЕДНОЙ КОНКУРС!

Мы ждем писем с конкретными предложениями вашего варианта маршрута экспедиции. Авторы двадцати лучших проектов будут награждены комплектами «М-ского треугольника», альманаха «Беспредельность» и ежемесячника «Апокалипсис», которые Латвийская ассоциация уфологии и энергоинформационного обмена издаст в 1992 году. Заочный участник, наилучшим образом проведший свой этап путешествия, автоматически включается в состав предстоящей кругосветной экспедиции.

ЖЕЛАЕМ УСПЕХА!

Пишите нам по адресу: Латвийская республика, 226057, Рига, ул. Кнориня, 20. На конверте следует указать — «Экспедиция».

* * *

Мы все уже, наверное, поняли, что организм человека занимает гораздо больший объем, чем его биологическое тело, что все вокруг создано из энергий и что есть положительная энергия, открывающая путь к эволюции, и отрицательная, не дающая такой возможности. Что же все-таки окружает человека, какими энергиями он питается?

Земля живет по законам трехмерного мира, а наши мысли уходят в четвертое измерение. Научившись проникать в него, можно побывать на Луне или Сатурне, на НЛО, пообщаться с представителями иного разума. Но как это происходит, что такое импульсное кольцо, разум, душа, дух, что такое информация и где она хранится?

Мы осознали, что информация о прежних жизнях у человека заблокирована, что проникать в будущее тоже не положено, но что попасть в него все же можно при помощи астрального тела человека, которое может передвигаться в пространстве. Но каков механизм этого процесса, что такое будущее, что есть пространство и время?

Глаза человека — это информационный код индивида на физическом плане его существования. Сила взгляда равна силе мышления, глаза служат тоннелем в другие миры. Но в какие миры?

Человечество теряет энергию высшего плана, выбрасывая ее из себя через пьянство, наркоманию, раздоры. По законам гармонии предел человеческой жизни — 300 лет. Однако, зарабатывая отрицательную карму дурными поступками, человек сам значительно сокращает свою жизнь. Но что такое карма и куда уходит выбрасываемая энергия?

Шамбала входит в иерархическую пирамиду Ведущих Земли, она пытается усилить ее положительный потенциал, чтобы планета окончательно не потеряла способность аккумулировать положительную энергию. Но где она находится, почему позволяет нам, землянам, загрязнять Вселенную энергией зла?

Мы, кажется, усвоили, что родители производят на свет не ребенка, а биомассу, что ведущий присоединяет импульсное кольцо к семимесячному человеческому эмбриону. К телу идиота ядро разума он не подсоединяет и тот сгорает за считанные годы. Но почему один получает высший дар разума, а другой нет? Почему один умирает в сто дней, а другой в сто лет?

Земной астрал простирается снизу вверх до границы гравитационного поля планеты. На высоте семи километров расположен нижний и самый плотный уровень астрала. Астральная оболочка индивида отслаивается от тела на третий день после смерти. В течение девяти дней после смерти индивид наблюдает за разрывом и регуляцией кармических каналов земного плана и только на 9-й день происходит отключение его кармы от знака Зодиака. Лишь на сороковой день импульсное кольцо с новым сущим может покинуть земной астрал. Но кто этим руководит, по каким принципам?

Во Вселенной царит атмосфера полного доверия, потому что каждый видит сущность друг друга. Начальников во Вселенной нет, вместо должностей существует та или иная мера ответственности. Но кто за что отвечает? Как осуществляется взаимодействие, в особенности плюса и минуса?

Мы, наверное, должны прийти к выводу, что мумие — это первооснова примитивной земной кремниевой жизни, которая некогда начала развиваться, но была оттеснена быстро эволюционировавшей углеродной жизнью, вышедшей из воды. Кремниевая жизнь могла бы дать эволюционный результат не меньший, чем нынешняя эволюция. Мумие — мощный биостимулятор, он проходит в человеке через все его структурные уровни, выправляя их. Мумие первозданно и действует даже на генетический код человека. Но как оно попало на Землю и как образуется?

Земля в XX веке переживает грубое вмешательство человека в биосферу, он уродует свою планету, засоряя окружающую среду электрифицированными железными дорогами, линиями электропередач, теле- и радиоустановками, атомной энергетикой. Но как уйти с технократического пути развития, сколько у нас осталось времени?

Земля, как и человек, обладает энергетическим информационным каркасом и собственными акупунктурными точками. Но где они расположены? Какая роль отведена Бермудскому треугольнику или акупунктурной точке на Байкале?

Вот только часть вопросов, на которые предстоит ответить нашей экспедиции.

Мы обращаемся ко всем, кого тревожит будущее Земли и нашей цивилизации. Апокалипсис находится в завершающей стадии! Потоки космической энергии на Землю увеличиваются. Уже давно идет трансмутация клеток организма человека. Готовится переход нашей цивилизации из пятой в шестую расу. Зло происходит от незнания. Каждый здравомыслящий человек должен внести свою посильную лепту в общую карму человечества Земли.

Учреждения и организации, ученые и военные, руководители областей и районов, мы готовы принять ваши заявки на энергоинформационное обеспечение и решение ваших насущных проблем, связанных с улучшением экологической обстановки в подведомственных регионах, сворачиванием АЭС, прогнозированием катастрофических явлений, улучшением энергетического фона предприятий, городов, сел в переходный период земной эволюции.

Мы просим руководителей автотранспортных предприятий оказывать помощь в техническом обслуживании и дозаправке горючим экспедиционной машины ГАЗ-66. Ведь ей придется пройти 60 тысяч километров в крайне напряженном режиме.

Будем признательны представителям бизнеса, которые пожелают стать спонсорами экспедиции 1992 года и кругосветной экспедиции 1993 г.

В связи с серьезными материальными затратами мы будем искренне благодарны за каждый рубль, перечисленный на наш расчетный счет № 00609296 в Операционном управлении жилсоцбанка г. Риги. Валютный счет на кругосветную экспедицию будет открыт в феврале текущего года.

Мы призываем вложить деньги в будущее. Получение средств для нас не самоцель. Мы хотим дать людям знание, чтобы сообща сделать правильный выбор нашего предстоящего жизненного пути.

Любви вам и Добра, Люди!

• Такой странный случай

Ольга КОСКОВА,

Симферополь

Добрый глаз

Трудное послевоенное, безродное детство заставило меня многое пережить, но самым тяжелым последствием оказалась утрата здоровья.

До 40 лет ничем и никогда я не болела и вдруг стала терять силы, худеть, пропал аппетит, ко всему в жизни потеряла интерес. С трудом отработаю, приду домой, накормлю семью и спешу добраться до постели, моля Всевышнего помочь мне, чтобы хоть немного еще пожить, чтобы поставить детей на ноги.

В один из таких вечеров я вдруг услышала легкий шумок-шуршание и как бы легкое дуновение ветерка. В углу комнаты возникли очертания прозрачного, одетого в светящийся серебристый костюм человека высокого роста. Во лбу, направленный на меня, горел добрым светом красивый, голубой глаз. Он испускал лучи и тепло. Я испугалась, но ни кричать, ни пошевелиться не могла, мои руки и ноги словно отнялись, язык не повиновался. И вдруг этот «человек» говорит: «Не бойся, я пришел тебе помочь. Твоя болезнь заключается в правой груди, ты потрогай ее и найдешь узелок Это и есть то, что надо удалить, и чем раньше, тем лучше. Все будет хорошо, не бойся». И исчез так же внезапно, как и появился.

Я долго лежала в оцепенении, боялась пошевелиться, но потом ощутила в теле приятное тепло и облегчение. Стала себя обследовать. Да, к моему изумлению и, конечно, сожалению, я нащупала узелок со сливу величиной. Что делать? Вернулся из командировки муж. Я ему обо всем рассказала, а он, конечно, отнесся к этому с насмешкой, мол, тебе это все приснилось, однако посоветовал сходить к врачу.

Записалась я на прием в кооператив «Гиппократ» — к профессору Едбетову, и диагноз подтвердился. Меня сразу же положили в онкологию и сделали радикальную операцию, удалили полностью правую молочную железу. Никому, конечно, я не рассказывала об этом удивительном, странном случае, боясь, чтобы меня не посчитали за, ну, в общем, понимаете. Так и носила все в себе, пока не попалась мне ваша удивительная газета (№ 6 за 1990 год). Это помогло мне избавиться от лишней скромности, сомнений и неверия, потому и поделилась с вами сокровенным.

Маргарита МАТЮШИНА, Калининград

Однажды на рассвете

Ранним апрельским утром я открыла глаза, так как почувствовала в комнате чье-то присутствие. Бросив взгляд на стол, где были разложены книги, записи, лекции (я писала методическое пособие), поняла, что вижу их сквозь какой-то туман. Не испугавшись, мысленно произнесла: «Что? Изучаете, чем занимаюсь? Я знаю, что вы за мной с рождения наблюдаете, всю жизнь». Страха не было, было спокойно и тихо.

Я даже не удивилась тому, что произнесла мысленно. Накануне очень болели ноги, боль не оставляла и сейчас. Поэтому я продолжала дальше свою мысленную речь: «Да, изучать-изучаете, а помочь, так вас нет. Болят ноги, а скоро уже вставать и идти на лекции. Вот бы помогли, боль сняли, спасибо бы сказала».

Я почувствовала, как то непрозрачное, что сидело на стуле и руками (?) водило по столу, повернулось ко мне (как мне показалось с доброй усмешкой), словно поняв весь юмор ситуации, и провело руками (?) по моим ногам. Я увидела, как быстро пролетели две туманные полоски поверх одеяла. Боль сразу прошла, я сказала «спасибо», и уснула. Проснулась по звонку будильника и сразу все вспомнила, ноги не болели. Они, конечно, заболели, но через месяц. Видимо, отложение солей в один визит не излечивается...

Игорь КУВШИНОВ, Елгава

Невыдуманное

Эти несколько секунд, наверное, самое неизгладимое, что осталось на память.

Страшно, когда тебя не поймут и правду твою диагностируют как ненормальность.

Простите за отступление, но это действительно такой странный случай.

Мне тогда было, кажется, лет пять. Жили мы в Азербайджане, в приграничном городе Джульфа. Мои предки не страдали галлюцинациями и душевными отклонениями. Но, однако, случай избрал меня. Естественно, день и час не запомнил в силу малолетства. В моей видеопамяти запечатлелся солнечный луч из окна, падающий на чисто заметенные половицы. В комнате я и бабушка. Она с полотенцем хлопотала около электрической духовки. Я же сидел на большой никелированной кровати, свесив ноги вниз, в предвкушении бабулиных калачей. Дальше помню черные противни с румяным моим вожделенным лакомством и отказ бабушки тут-же на пробу дать хоть кусочек.

Видимо, мое детское сознание в тот момент сакцентировалось на обиде. До сих пор могу внутренне восстановить тот детско-переменчивый настрой. Стало до того горько и одиноко, до того себя жалко, как будто разом и бабушка, и родители отказались от меня. Сквозь слезы я смотрел вниз, на половицы. Бабушка, ничего не сказав, вышла из комнаты.

Возможно, сразу же в этот момент в поле моего зрения материализовалась рука темно-коричневого цвета с удлиненными фалангами пальцев, длинными заостренными ногтями. Она как бы высунулась из ничего, будто сама прозрачность была ее телом.

Выдвинувшись чуть больше запястья, она несколько раз погладила мне колено и ушла опять в непонятную бестелесность. Наверное, шок окатил тогда своим отрезвляющим действием. Слезы, обида — все испарилось в одночасье. Забравшись с ногами на кровать и прижавшись к стене, я ждал одного — бабушку. Она зашла, как всегда улыбнулась и сказала: «Потерпи, они чуть остынут». Но я ей ничего не рассказал, почему — не знаю. А чувство, что меня пожалели, до сих пор не покидает.

Я ЖИВУ в Ленинграде, в районе Гражданского проспекта в 16-этажном доме на 9-м этаже. Потом вы поймете, почему нужны эти сведения. Так вот, в печати вдруг запестрели публикации про НЛО. Просто не знал, как к этому относиться. Но однажды увидел своими глазами в упор, метров в 200 над домом то, от чего у меня со страху волосы стали дыбом. Потом успокоился, подумав,а что он может мне сделать. Так вот, это не фантастика, это реальность жизни и реальный корабль. Я его хорошо рассмотрел (благо, что живу высоко).

Итак:

— длина метров 10 (на глаз);

— ширина 4 метра;

— верхний колпак крутится медленно, по часовой стрелке;

— на колпаке находится «мигалка» красного цвета, в колпаке — два иллюминатора;

— корабль — серого цвета, как будто обгоревший. В нижнем корпусе впереди сбоку был виден как бы экран телевизора, вокруг него распространялось свечение, как от горящего электрода.

А в общем зрелище такое красивое, не передать словами.

При полете корабля был слышен звук, словно пересыпался сухой песок. Появлялся этот корабль (я его назвал «Летучий Голландец») задолго до звезд, зависая над Девяткиным и медленно плывя над Медвежьим станом в сторону военной части. Там он зависал на высоте примерно 700 метров. Когда в ночном небе загорались звезды, он вместе с ними плыл до окраины Гражданского проспекта. Около двух часов ночи медленной змейкой достигал Невы и зависал над тепловой электростанцией или котельной, точно не знаю, что это: у объекта на Правом берегу Невы две высокие трубы, освещаемые красными лампочками.

Полеты «Летучего Голландца» продолжались в январе и феврале и только в хорошую, звездную, морозную ночь. Недавно он появился опять, и я решил запечатлеть его на цветную пленку. Если получится снимок, я его вам перешлю. Кстати, жильцам своего дома я показывал этот НЛО. Все говорили, что он — планета.

Однажды произошло следующее. Трубы электростанции (или котельной) давали особенно крупные выбросы дыма. И тут из под НЛО вышел темный предмет, тоже с красной мигалкой, пристроился в фарватер дымному щлейфу и стал брать пробы. Это я понял впоследствии. Затем «Голландец» начал делать зигзаги над Калининским районом, направляясь к станции метро «Политехническая», где расположена площадка № 3 завода «Импульс» и дальше — к площадке № 4. Потом он медленно ушел к Васильевскому острову, а часа в 4 ночи исчез.

Я засиделся на кухне: у меня есть хобби — рисую на фанере этюды, а потом выжигаю. Время позднее, решил передохнуть и закурил. И тут я почувствовал, что моя голова стала гудеть, затылок начал нагреваться, а голова — словно бы раздуваться. Я подумал, что, видимо, переутомился, а на работу (я реставратор) к 7 часам. Лег в постель, закрыл глаза, и ... полетел.

Я не испугался. Вы знаете, какое это счастье — летать! Я насквозь пронзил все этажи, начиная с 9-го, а дальше ночное небо, звезды горят. Меня приподняло немного выше туч. Почувствовал такой неприятный запах, чуть не задохнулся в этой атмосфере, тучи — ни одной чисто-белой — какие-то грязные, коричневые. Вдруг передо мной, как в кино, откинулась штора звездного неба, и я влетел, как мне кажется, на другую планету. Небо чисто-голубое, белые облака, воздух такой свежий, ароматный. Опускаюсь, вижу траву. На Земле такой не видел. Начался резкий спуск. Меня развернуло ногами вперед, и я пошел «на посадку». Приземлившись, увидел, что ко мне подходят молодые женщины. Они поприветствовали меня и сказали, что я — на Зеленой планете, а я ответил, что прибыл с планеты Земля. Я им сказал — «Не верю» (разговаривали мы мысленно). Они заулыбались, а потом объяснили, почему меня вызвали на Зеленую планету: оказывается, на НЛО заметили, что за ними наблюдают и решили познакомиться поближе, а заодно и показать свою планету.

Я спросил, с какой целью. Старшая из женщин ответила: «Вы вкусили воздух верхних слоев атмосферы своей планеты и нашей, вот и делайте выводы. Вы губите себя и Землю. Передай своим землянам, чтобы они прекратили уничтожение природы, иначе мы всё возьмем в свои руки и наведем порядок».

Мы попрощались, женщина махнула рукой на прощание, и я, не понимаю как, оказался у себя в квартире.

Теперь опишу, что из себя представляли обитательницы Зеленой планеты. Женщины такие же, как на Земле, но красивее. Рост — 170—180 см, волосы черные, одеты скромно и красиво. На ногах сандалии, платье — белое (туника), — подпоясанное черным поясом.

Вот, что случилось со мной, и я был бы счастлив вновь оказаться на Зеленой планете. Там живут такие добрые и мирные люди.

Владимир ЧИТАЛОВ, Ленинград

На родине «Летучего Голландца»

Чудеса всех времен

В 1837 году в Милане в сборнике «Аннали универсали ди Медичина», том 84, был опубликован доклад доктора Деи Клоке о девочке, обследованной им тремя годами ранее, у которой после травматического шока развилась повышенная болевая чувствительность. Все ее чувства были обострены настолько, что она постоянно испытывала боль, ее слепил дневной свет и оглушали звуки. Девочку звали Доменико Лаззари. В год выхода сборника Деи Клоке вновь побывал у нее. У Доменико появились стигматы. Он обнаружил раны на кистях рук, ступнях и боку, а по лбу проходила как бы цепочка проколов. Одиннадцать лет Доминико страдала от болезненных стигматов и за это время никто не заметил никаких признаков обмана. Однажды лорд Шрэзбери, который тоже осматривал девочку, увидел, что ее лицо покрыто кровью, струившейся со лба из проколов, как будто бы сделанных невидимым терновым венцом. Он писал, что ей не мыли лицо, потому что она не переносила воды, ни прикосновения полотенца, и что кровь, которая шла каждую пятницу, исчезала «сама по себе». А вот перед вами фотография, более близкая к сегодняшнему времени. Тереза Нойман умерла только в 1962 году. Эта женщина плакала «кровавыми слезами». Ее стигматы похожи на раны, которые, по описанию, были у св. Франциска.

ДВЕ НЕДЕЛИ НА БЕРЕГУ МОРЯ

ПРОВЕЛИ СЛУШАТЕЛИ ЛЕТНЕЙ ШКОЛЫ-СЕМИНАРА ЛАТВИЙСКОЙ АССОЦИАЦИИ УФОЛОГИИ И ЭНЕРГО-ИНФОРМАЦИОННОГО ОБМЕНА.

Море, чаще солнце, чем дождь, и почти всегда ветер. Пойдешь берегом в одну сторону — попадешь на живописную каменистую косу, по другую сторону тянется прекрасный пляж в обрамлении соснового леса.

Это — Витрупе, кемпинг на Видземском побережье Латвии, где в июле — августе работал наш семинар в непривычном пока летнем варианте. Море манит, оно рядом с палатками, но у самых прилежных слушателей времени для дальних прогулок почти не остается. Лекции, лекции, лекции, иногда по восемь часов в день. А после них хочется ближе пообщаться и с преподавателями, и с коллегами, прибывшими из Заполярья и Ялты, Читинской области и Москвы... Разве что перед завтраком, встав пораньше, успеешь искупаться.

На этот раз набор был рассчитан в основном на тех, кто живет далеко от Риги. Заявки поступили от жителей многих регионов страны от Калининграда до Дальнего Востока. Слушатели пятого и шестого потока совмещали приятное с полезным — жили в палатках у моря, благо с погодой повезло, и слушали лекции преподавателей в хорошую погоду прямо под открытым небом, рассевшись в кружок на поляне. Всего за месяц в Витрупе, где работала школа, прошли обучение по программе первого курса около тридцати человек.

Скажем сразу, удовольствие это стоит недешево — по пятьсот рублей с человека. Тем не менее никто из приехавших не пожалел — об этом в один из последних дней занятий шестого потока говорили мне все его участники. В большинстве своем это в наших проблемах не новички, многие прошли через самые разнообразные курсы, конференции, семинары по энергообмену и экстрасенсорике в других городах. Так что есть с чем сравнить.

В своих оценках слушатели, в основном, сходятся. Очень понравился лекторский состав, высокий уровень духовности, заданный преподавателями — биологом Томилой Решетниковой из Киева, рижанами Юрием Лиром, Игорем Ляховым, Львом Шнейдером и другими. Называю не всех, именно эти имена в сопровождении многих комплиментов ребята чаще других называли.

Поделиться впечатлениями и внести предложения по дальнейшей организации работы семинара я попросила слушателей шестого потока.

ТАТЬЯНА АНТОНЕНКО, преподаватель техникума из города Мончегорска Мурманской области:

«Я, собственно, на курсы попала случайно. Давно интересуюсь проблемой аномальных явлений, знакома с направлениями исследований и лично со многими людьми, занимающимися биоэнергетикой. И знаю, что среди многих курсов экстрасенсорики и иже с ними процветает самая откровенная халтура. Кстати, была я и на семинаре у Золотова, с которым так лихо разделалась ваша газета (см. «М-ский треугольник», № 2 за 1990-год, материал П. Мухортова «Фабрика зомби: российский вариант?»). Со многими оценками и выводами я не согласна, хотя кое-что подмечено верно. О высоком уровне духовности лекций ваших преподавателей, очень большой информационной насыщенности здесь уже говорили, не буду повторяться. Скажу только, что не хватает школе тех самых игротехников, которые прекрасно работают у Золотова — помогают разрядиться, снять психологическую усталость.»

Виталий Воровский, горный инженер, в настоящее время учится в аспирантуре, г. Москва:

«Когда собираешься на подобный семинар, думаешь — ехать или не ехать — очень важно заранее знать программу, о чем, собственно, пойдет речь. Мы такой информацией не располагали, было сказано: проблемы энергоинформационного обмена — и все. И на самом семинаре многое складывается стихийно. Должно быть четкое расписание занятий. Обязательно надо предусмотреть физическую нагрузку для разрядки. Очень тяжело по восемь часов высиживать на занятиях. Ну и, наконец, о быте. Можно было бы в будущем году арендовать не палатки, а домики, конечно, это будет стоить дороже, но разница не так уж велика, зато будет необходимый комфорт.»

Вот такие предложения. В ассоциации они будут обязательно обсуждены. Кстати, когда семинар у моря только планировался, были намерения и видсерфинг приобрести, и волейбольный турнир провести. Не получилось, так сказать, по техническим причинам. Но ведь это не последнее лето, будем надеяться, уроки нынешнего года будут учтены.

И еще одно. Мы уже писали о том, что школа-семинар для ассоциации предприятие не коммерческое, ставилась лишь задача его самоокупаемости. Что же касается летнего лагеря в Витрупе, он принес ассоциации убытки, несмотря на довольно высокую стоимость «путевки». Частичное финансирование семинара осуществлялось за счет прибыли от «М-ского треугольника». Но не в этом главное...

Т. ОДЫНЯ.

НА СНИМКЕ: занятия проводит Юрий Лир (крайний справа).

Фото А. БУЛЫГИНА.

К сведению читателей

Средства от продажи информационного бюллетеня пойдут на благотворительные цели и финансирование Латвийской ассоциации уфологии и Энергоинформационного обмена.

Министерством связи Латвийской Республики изменены тарифы на почтовые услуги. В связи с этим доводим до сведения читателей: цена одного экземпляра газеты при пересылке по почте составляет 10 рублей с учетом возросших почтовых тарифов.

Напоминаем, что на бланке почтового перевода необходимо указывать точный адрес, количество заказываемых экземпляров и номер газеты. Адрес: 226057, Латвийская республика, г.Рига, ул.Кнориня, 20.

Желающие участвовать в распространении газеты "М-ского треугольника" должны сделать заявку по данному адресу. Учреждения, организации и частные лица могут заказать необходимое количество экземпляров. За справками обращаться по телефону в Риге: 254431, в Санкт-Петербурге-2940003, в Москве - 1781014, ежедневно с 9.00 до 11.00

Ждем ваших писем, статей, научных работ, рисунков и фотографий. Рукописи не рецензируются и не возвращаются.

Любое воспроизведение материалов, помещенных в нашем издании допускается только с письменного разрешения издателя.

Отпечатано в типографии АО «Пресес намс», г. Рига. Регистрационное удостоверение № 0474. Тираж 60 тыс. экз. Цена договорная.